EDICION DE 12 PAGINAS
Oficinas: Agustinas 1269
TELEFONOS:
REDACCION Inglés 650 Nacional 77.
ADMINISTRACION Inglés 3114
Casilla 81 D

LA NACION

PRECIO: 10 CENTAVOS
Número atrasado 20 centavos
SUSCRIPCIONES:
Por 1 año....... $ 25.— Por 3 meses.... $ 8.—
Por 6 meses... $ 14.— 1 año, extranjero $ 50.—

ANO II. Santiago de Chile, Miércoles 27 de Febrero de 1918 Núm. 410

EL GABINETE DE LOS MAXIMALISTAS

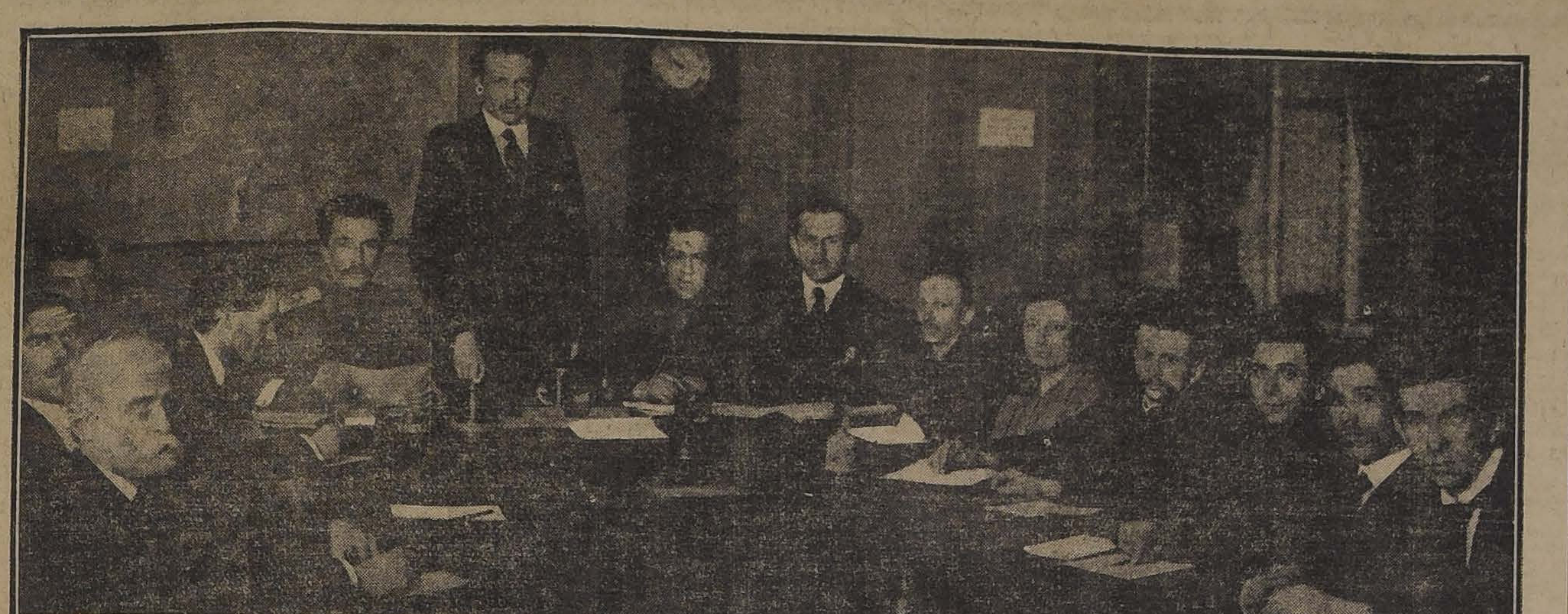

Es esta la primera fotografía que nos llega de una sesión del Gabinete bolsheviki y dará a conocer a nuestros lectores los tipos de algunos de los hombres que han llevado a su patria al desastre. Trotzky se encuentra a la izquierda y está señalado por una flecha atrás de él se hallan Lynochaisky, Michailow y Zlotowsky. El que lleva uniforme es el general Murawew y la mujer es la famosa Kolontai, amiga de Lenine. Los demás del grupo, aunque desempeñan carteras bolshevikis, no han podido ser identificados.
El "premier" Lenine y el abanderado Krylenko, actual generalísimo maximalista, no estaban en Petrograd cuando se tomó este grupo.
Esta junta se celebró en el Instituto Smolny, que es el cuartel general de la guardia roja.

LOS POZOS EN PALESTINA

Durante la ocupación turca, se colocaron guardias en todos los pozos, a fin de impedir que los habitantes sacaran agua. En cambio, los ingleses, al realizar su avance, han puesto guardias, pero con el fin de garantizar a los aborígenes que se proveyeran de agua, sin ser molestados. (Fot. oficial británica).

El idilio de una rusa del Batallón de la Muerte

De un periódico norteamericano tomamos el siguiente relato:

"Miss Eva Zaintz, perteneciente al famoso Batallón de la Muerte formado por las mujeres rusas llegó hace algún tiempo a Brooklyn y Mrs. Louis Zaintz. Provisionalmente es tablecerán su hogar en casa de una hermana de ellos residente en la ciudad........

Miss Zaintz tiene un hermoso pelo rojizo y crespo que lo usa muy corto, como si fuera hombre. Mide seis pies de estatura y su cuerpo es de una robustez proporcionada a su talla, con apariencias de poder sobrellevar sin gran fatiga todas las penurias inherentes a la vida del soldado.

Cuando el Batallón de la Muerte se desorganizó, seguidamente al derrocamiento de Alejandro Kerensky del poder, Miss Zaintz acompañada de sus padres, huyó a Siberia. Su padre, que era un bien acreditado comerciante del pueblo de Taganrog, cerca de la ciudad de Rostoff, consiguió a fuerza de gran cantidad de dinero llegar al Japón. Del Imperio del Sol Naciente vinieron en un vapor a San Francisco y ahí permanecieron cuatro meses y medio antes de llegar a Brooklyn.

Pero ese largo viaje no se llevó a cabo sin que se produjera un incidente novelesco.

Miss Zaintz que tiene 23 años de edad y ha sido ampliamente favorecida por la naturaleza, pues es lo que se puede llamar una hermosa mujer, causó tan profunda impresión en uno de los oficiales del barco que la conducía a San Francisco, que antes de que el continente americano fuera avistado, este oficial la pidió para esposa. Miss Zaintz aceptó y el matrimonio se llevó a cabo en San Francisco, pero como ella se oponía que su enlace se hiciera público, en todas partes era conocida nada más que como Miss Zaintz.

La familia de la heroína rusa ha decidido permanecer en Norte América hasta que la tranquilidad vuelva nuevamente a reinar en Rusia Miss Zaintz cree que Kerensky conserva aún un poderoso partido en Rusia y que sus partidarios serán los que conviertan a esa nación en una República.

"Las mujeres de Rusia, dijo ella, mantienen vivo el patriotismo de los hombres y jamás aceptarán la paz con Alemania."

Los Estados Unidos, cree ella, salvarán la situación de su patria.

Después de una corta permanencia en Brooklyn, Miss Zaintz volverá a reunirse con su marido en San Francisco."

EVA ZAINTZ DE EL BATALLON DE LA MUERTE

Un automovilista patriota

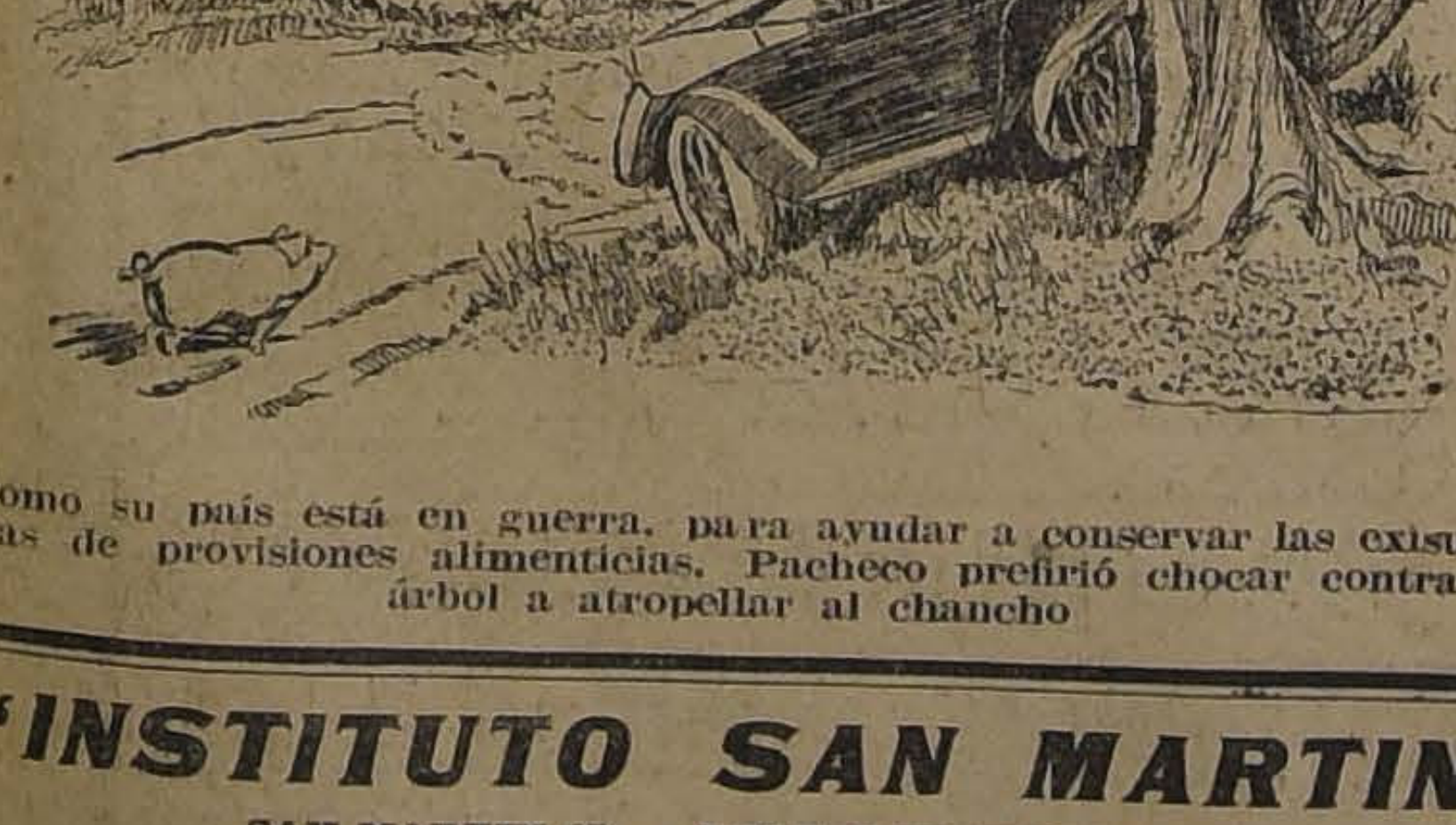

Como su país está en guerra, para ayudar a conservar las existencias de provisiones alimenticias, Pacheco prefirió chocar contra el árbol a atropellar al chancho

"INSTITUTO SAN MARTIN"
SAN MARTIN 67. — TELEFONO INGLES 213
Sistema concéntrico. Humanidades, preparatorias y kindergarten. Recibe alumnos internos, medio pupilos y externos. Cuidado especial en la alimentación. Internado cómodo y bien vigilado. Local higiénico. Facilidades para internos de provincias. Idiomas extranjeros obligatorios desde las preparatorias. El establecimiento cuenta con un escogido cuerpo de profesores de Estado, conocidos por su competencia y seriedad como examinadores universitarios. Los exámenes son válidos y se rinden en el establecimiento. Kindergarten, dirigido por la misma profesora de años anteriores. Los alumnos de preparatoria quedan, en sólo dos años, preparados para primer año de humanidades. Servicio de automóvil para los medio pupilos. Matrícula abierta.
1117-5-C

EL USO DE LA MORFINA

SU GENERACION, SU DESARROLLO Y SUS EFECTOS

COMO SE ADQUIERE EL VICIO Y EN QUIENES SE PERPETUA

La influencia social de este mal

ENTREVISTA CON EL DR. FONTECILLA

En la edición del Domingo pasado se publicó en este diario una información que versaba sobre el creciente desarrollo que toma en Santiago la morfinomanía y se hacían en ella algunas consideraciones acerca de los efectos dolorosos que este vicio trae a las colectividades.

Con el espíritu de llegar a profundizar aún más este problema, que en todo caso debe merecer especial atención a las autoridades, visitamos ayer al doctor don Oscar Fontecilla, distinguido facultativo que por muchos merecimientos, está en condiciones de tratar este tema con la amplitud deseable y bajo la experiencia de muchos años de estudios.

Nosotros le dimos a conocer brevemente las informaciones que habíamos podido obtener al respecto, la importancia que se daba a este mal, sus efectos y otras consideraciones que nos habían inducido a mirar, en el desarrollo de la morfinomanía, un problema de verdadera transcendencia social.

—¿Cree usted doctor, preguntamos en seguida, que el número de morfinómanos sea en realidad crecidísimo, en esta capital?

—La morfinomanía, en efecto, ha tomado aquí bastante desarrollo. No podría citarles número exacto a que pueda alcanzar; pero estimo que al igual de otras ciudades, en Santiago existen ya muchas y muchas personas que se encuentran bajo la opresión de este vicio.

Por lo general los morfinómanos ocultan su manía, silenciosamente prosiguen, digamos, adheridos al vicio que los domina y de ahí es que sea verdaderamente imposible precisar su número en una forma más o menos exacta.

—¿Qué razones considera, señor, que han influído y que influyen para el desarrollo de la morfinomanía?

—Este es un punto que merece ya algunas consideraciones.

Podría dividirse para la mejor comprensión del caso, la morfinomanía en dos corrientes. Los morfinómanos de ocasión y los morfinómanos por degeneración.

Aún cuando son estas cuestiones muy conocidas del público, en general me referiré brevemente a lo que respecta a su definición.

En los primeros se comprenden a todos aquellos que han tomado el vicio debido a que para aplacar los efectos de una grave dolencia usaron de la morfina seis o más veces.

Los otros, como puede comprenderse, son seres enfermos, apocados, débiles, que en un momento dado y por una u otra circunstancia, buscaron un desahogo de sus sentimientos de extravagancias.

Así empieza el vicio que luego concluye por dominar a las víctimas en una forma intensa y amplia.

Los morfinómanos de ocasión, y que en realidad son los menos, son muy fáciles de curar, cuando no se lo procuran ellos por sí mismos.

Los otros presentan mayores dificultades y en muchos casos no tienen ya curación posible porque, en su degeneración, han perdido la voluntad, la energía, la personalidad misma.

Podrá quitárseles a éstos la morfina; pero no el hábito, ya que en cualquier oportunidad vuelven al vicio.

Un individuo de esta naturaleza que se encuentra imposibilitado para coadyuvar a la acción del médico, que es juguete de las inclinaciones más inverosímiles, pierde necesariamente la probabilidad de sanar.

Para reducir cualquier vicio es menester de la fuerza de la voluntad.

—¿Cuál es la causa, señor, que la morfina llegue a dominar a las personas?

—La morfina es un tóxico cerebral. Y toda intoxicación al cerebro produce placer, tal es la razón fisiológica del por qué se envician.

Hay indudablemente placeres malos y buenos.

Los seres normales buscan estos últimos, es decir, el placer que les produce el cumplimiento del deber, el hacer el bien, etc., etc.

Los otros, no es extraño, que procedan en una forma diametralmente opuesta, dado las características que presenta su naturaleza enferma.

Para que comprendan ustedes el por qué de la obsesión tiránica que sienten los morfinómanos, es menester apreciar los efectos mismos de la morfina.

Produce, como les he dicho, un placer artificial, que hace sentirse al individuo lleno de vitalidad, fuerte y capaz; pero luego viene también la depresión cerebral, una vez que el tóxico hace sus efectos.

Esta depresión es tan dolorosa que, no tiene punto de comparación.

Se siente entonces la necesidad de la morfina, y por este camino, el vicio llega al fin a dominar.

—¿La morfina puede hacer que una persona produzca, en lo que se refiere a su capacidad cerebral más y mejores ideas que las que daría a conocer sin usar este tóxico?

—Estimo que nó. La morfina exalta únicamente las facultades imaginativas; pero no las del razonamiento, las del control, el juicio.

Para opinar en una forma contraria, se cita como ejemplo a algunos grandes escritores, cuya manía por uno u otro tóxico era perfectamente comprobada; pero es el caso que nadie nos podría decir si esos mismos escritores, no habrían producido aún algo mejor sin el uso de esos excitantes.

—¿Podría decirnos, doctor, qué alcance social le dá usted a la morfinomanía?

—Hasta cierto punto tiene indudablemente una influencia perjudicial; pero no la que a menudo se le atribuye: Por la división de los morfinómanos que les he hecho, se podrán imponer ustedes de cuáles son precisamente los viciosos. Lo son, en su mayoría, lo repito, aquellas personas con manifestaciones de degeneración anterior.

Los morfinómanos ocasionales y aún los que usan esta droga por depresión moral, no mueren por lo general en el vicio.

Y siendo esto así, considero que no es la morfina el gran peligro social, que se denuncia.

Como médico, he tenido oportunidad de escuchar a más de un padre de familia que el vicio de la morfina en su esposa a concluído por desbaratarle su hogar; pero observando más, resulta que la esposa, por efectos de degeneración anterior, se había manifestado ya sin sentimientos maternales, indiferente para con el marido y hasta molesta de sus hijos.

Esa no es ya obra de la morfina, se debe a la anormalidad primera, palpables demostraciones de degeneración.

Esto no quiere decir, que no encuentre acertada cualquier medida de las autoridades tendientes a evitar el desarrollo de este mal.

—¿Qué ideas nos podría dar al respecto?

—Pues, la de reglamentar el expendio de estos medicamentos y la de obtener que los médicos usen muy poco de las inyecciones de morfina, y sólo en ciertos casos.

La fiscalización actual a las boticas, si la comparamos con la que existe en Buenos Aires, por ejemplo, puede considerarse como nula.

La comisión, en sus visitas, debiera poner mayor interés y dedicación.

En Buenos Aires la comisión respectiva coge cuando menos un frasco con medicamentos recién preparados. Lo lacra y lo envía para su examen correspondiente.

Aquí las recetas no creo que tengan igual fiscalización.

Para terminar debo manifestarles que la preocupación que puede llevar al público y a las autoridades este problema, la considero de muy poca importancia, comparada con aquella que todos debíamos sentir en lo que se refiero al avance de otros vicios, de otros males que en realidad, van minando el vigor y la pujanza de nuestra raza.

Instituto Moderno
LORD COCHRANE 130
Internos, medio-pupilos, externos. Preparatorias, los seis años de humanidades y curso especial de comercio. Profesorado titulado. Exámenes válidos.—**Luis Gajardo Infante**, profesor de Estado.
1-c

ALIMENTO MEYER
ES EL MEJOR PARA NIÑOS SANOS.
ENFERMOS Y PARA CONVALECIENTES

Febrero 27
Santos Basilio y Procopio

CAMBIO
Bancario 14 1/16 Comer. 14 1/8
Equivalentes del Cambio:
1 £ vale $ 17.06.67 1 Dólar.. 3.63
1 Franco 0.62.99 1 Peseta 0.87.91
1 Nac. Arg......................... 1.61
ORO 64 %

Fierro Redondo en Barras
IMPORTADO
De las dimensiones más aceptables
5/16" 3/8" 1/2" 5/8" 3/4" 7/8"
Para entrega inmediata y a precio fuera de competencia
— OFRECEN —
Williamson, Balfour & Co.
Bandera esq. Catedral
1517-4-6

MODAS Y HOGAR

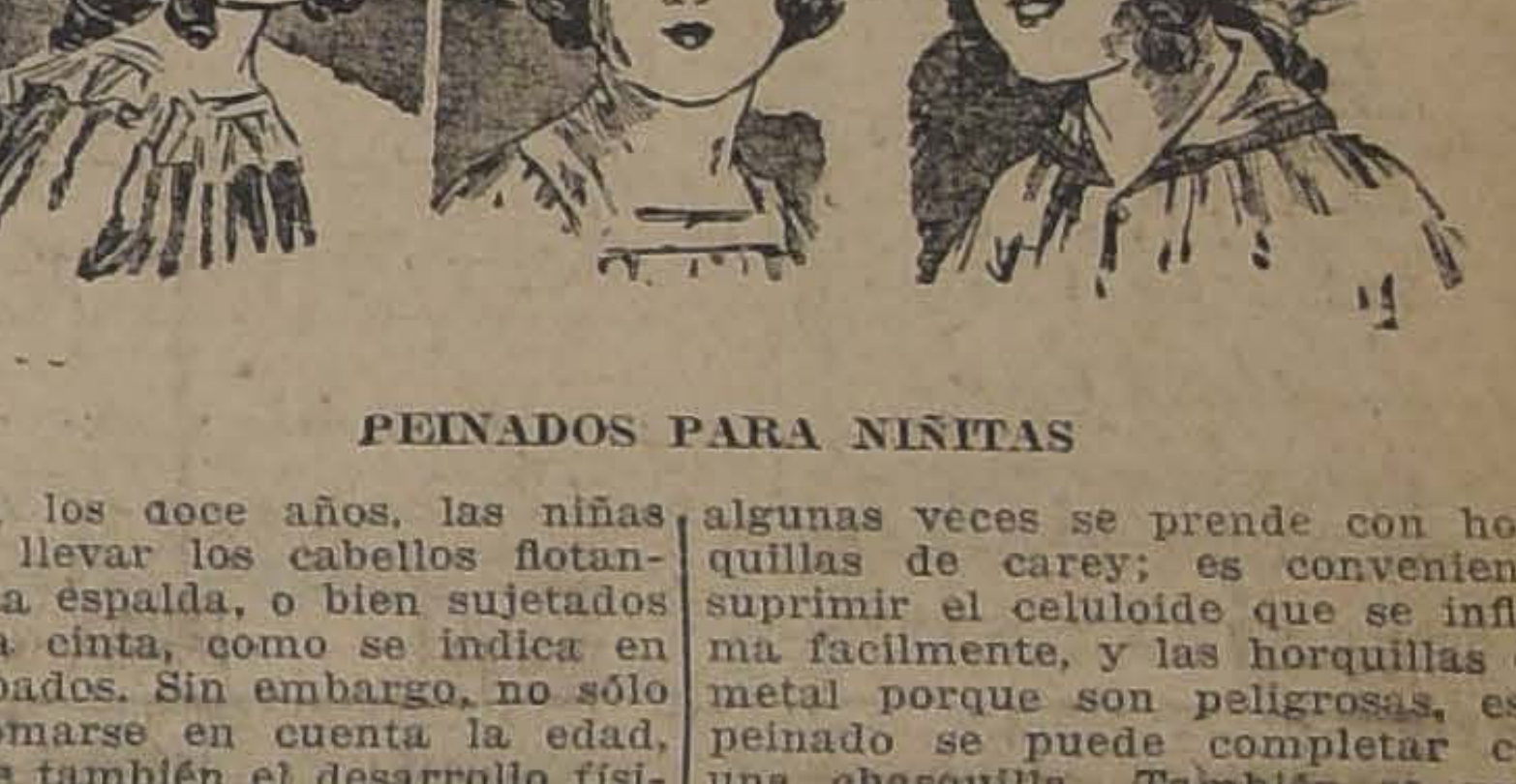

PEINADOS PARA NIÑITAS

Hasta los doce años, las niñas pueden llevar los cabellos flotantes en la espalda, o bien sujetados por una cinta, como se indica en los grabados. Sin embargo, no sólo debe tomarse en cuenta la edad, sino que también el desarrollo físico, el aspecto y la apariencia de edad, para modificar el tipo del peinado.

Al escoger el peinado, es útil adoptar algunos que pueda hacerlo por sí mismas las niñitas; tal vez los primeros ensayos serán difíciles y no darán buen resultado; pero se puede aprovechar las vacaciones para completar esta enseñanza, de modo que las niñitas se peinen correctamente sin ocupar un tiempo excesivo.

Uno de los tipos de peinado se hace partiendo el cabello con dos rayas desde los costados de la frente hasta el centro del cráneo, separando el cabello en tres porciones: la de los costados se dejan caer en bucles sobre las orejas y la del centro se echa hacia atrás, donde se las recoge con una cinta; algunas veces se prende con horquillas de carey; es conveniente suprimir el celuloide que se inflama facilmente, y las horquillas de metal porque son peligrosas. este peinado se puede completar con una chasquilla. También se pueden hacer varias combinaciones sobre este modelo.

Cuando los cabellos son cortos y lisos se hace una sola raya al costado derecho o izquierdo, peinando a los lados y sujetando el cabello con una cinta de terciopelo negro que sienta muy bien al cabello rubio, y de colores adecuados para los negros o castaños.

El tercer tipo tiene también por base una raya al costado, completada con otra atrás de oreja a oreja; una ancha cinta de tafetán muy suelta rodea la cabeza y se anuda atrás; sobre las orejas se deja unos bucles y otros atrás. Este peinado es hermoso cuando se tiene los cabellos flexibles.

LILY.

Colegio Europeo
PARA SEÑORITAS
Sección Infantil para Niñitos
Trasladóse Alameda 2286,
Entre Echaurren y República
Salas amplias y ventiladas. El cómodo local permite abrir nuevos cursos de Humanidades y recibir mayor número de internas. Exámenes universitarios. Idiomas, francés obligatorio. Las alumnas podrán hacer válidos sus estudios de música rindiendo exámenes en el Conservatorio Nacional. Servicio propio de automóvil. Pídase propecto.
1217-1-e

Con carros propios, aserraderos (uno en Santiago) y bodegas con Desvío de Ferrocarril, la

BARRACA FÁBRICA "IBERIA"

está en situación de ofrecerle a los Industriales, Agricultores y Comerciantes, toda clase de madera del país y en todas dimensiones por extraordinarias que ellas sean. Somos proveedores de las grandes Compañías Mineras y nuestros despachos los hacemos muy rápidamente, prestándole la mejor atención a cualquier reclamo u observación, dejando satisfecha a nuestra clientela.

Teléfono Inglés N.o 48 (Yungay) y N.o 130, Nacional :: **BARRACA "IBERIA"**, Avenida Matucana 745, entre Las Rosas y San Pablo

---

EMPRESA FORLIVESI

Para el caso no olvide su exacta dirección

MERCED 812-814

Casi frente al Teatro Santiago

JUAN FORLIVESI

Teléfono Inglés 377

POMPAS FÚNEBRES

LA SANTIAGO

SAN DIEGO 15.—TELEF. 2653
Sucursal: Arturo Prat esquina Avenida Matta. Teléfono 6105

Estas casas por tener todo propio hacen servicios con 40 o|o más barato que otras Empresas.

Urnas metálicas y maderas finas. Servicios nocturnos **sin** recargo.

RICARDO GAMBOA VIVAR

POMPAS FUNEBRES

LA NACIONAL

EMPRESA ZENTENO

Arturo Prat 711, frente a 10 de Julio

Teléfono Ing. 2724

Servicios desde 35 a 3 mil pesos.

Servicio de ataúd y carroza blanca desde 30 pesos.

J. .A. .ZENTENO

POMPAS FUNEBRES

EMPRESA ZENTENO

Delicias 2584, casi esquina Molina, (cuatro cuadras Estación Central)

TELÉFONO INGLÉS524

Nuestros servicios son presentados en forma insuperable y a los precios mas bajos. Sin recargo hacemos todos los trámites de sepultación. Atiende personalmente.

CARLOS ZENTENO LOYOLA

Pompas Fúnebres

"La Confianza"

Estado 11 :: Teléfono 689

Si no quiere perder dinero, tiempo y paciencia, acuda Ud. a esta casa reconocida como

Verdaderamente seria

PRECIOS

Sin Competencia

TALLERES PROPIOS

Servicios

Rápidos a Provincia

LA CENTRAL

POMPAS FUNEBRES

La única casa del centro que ofrece completa garantía al público.

Su antiguedad, su experiencia y su seriedad no admiten competidores.

Dirección: MERCED

Esquina de San Antonio

(Frente a Daube)

TELEFONO 595

Atiende personalmente el Gerente

Carlos Valenzuela Silva

Sociedades Anónimas

NECESITO

LECHE PARA UN PUESTO EN CALLE

MAULE No. 558

1245-27-b

PRENDEDOR

PERDIDO EL DOMINGO 24

en la plazuela de San Francisco o en la plazuela de la Merced, de 11 a 12; se dará buena gratificación a quien lo devuelva a

DELICIAS NUM. 2384

1235-27-b

Compañía Carbonífera y de Fundición Schwager

Conforme con lo dispuesto en el artículo N.o 37 de los Estatutos, se cita a los señores Accionistas a Reunión General Ordinaria para el Jueves 28 del presente, a las 3 P. M., en la oficina de la Compañía, instalada en su edificio de la calle Prat N.o 178.

El Registro de Transferencias de Acciones quedará cerrado desde esta fecha hasta el Viernes 1.o de Marzo, ambas inclusives.

Valparaíso, Febrero 23 de 1918.

EL GERENTE.

2374-28-b

C. S. A. V.

Compañía Sud-Americana de Vapores

VAPORES RAPIDOS Y DIRECTOS A COLON EN 14 DIAS

Los siguientes vapores dotados de telegrafía inalámbrica sistema "Marconi", saldrán próximamente para la zona del canal (Colón):

Vapor **"IMPERIAL"**, capitán Gregory, el Miércoles 27 de Febrero, a las 4 de la tarde.

Vapor **"PALENA"**, capitán Mathias, el Miércoles 13 de Marzo, a las 4 de la tarde.

Harán escala en Coquimbo, Antofagasta, Iquique, Arica, Mollendo, Callao, Salaverry y Payta. Llegarán a Panamá el 13 y 27 de Marzo, atravesando el mismo día el Canal hasta Colón. Tendrán espléndidas conexiones con vapores para Europa y con las lujosas naves de la UNITED FRUIT CO., que zarpan de Colón para New York y New Orleans.

En Antofagasta y Arica combinarán con los trenes internacionales a La Paz, que salen los días Sábado y Lunes, a las 8.40 y 12 M., respectivamente.

El vapor **"MAPOCHO"**, capitán Toledo, con instalación de telegrafía inalámbrica sistema "Marconi" saldrá para Eten e intermedios el Sábado 23 de Febrero a las cuatro de la tarde, con escala en: Coquimbo, Huasco, Caldera, Chañaral, Taltal, Antofagasta, Gatico, Tocopilla, Iquique, Caleta Buena, Pisagua, Arica, Ilo, Mollendo, Chala, Pisco, Tambo de Mora, Callao, Huacho, Supe, Huarmey, Casma, Samanco, Chimbote y Salaverry.

VAPOR DIRECTO A IQUIQUE

El vapor **"CACHAPOAL"**, capitán Domacin, saldrá en viaje directo de Valparaíso a Iquique, el Lunes 25 del presente, a las 6 P. M.

Valparaíso, Febrero 19 de 1918.

ONTERE PLAZA,
Gerente.

AGENTE: Carlos Rogers, Bandera esquina Moneda. — SUB-AGENTES: S. H. Spencer, Huérfanos 940; Expreso Villalonga, Agustinas 848; y Compañía de Transportes Unidos, Estado esquina Delicias.

Compañía Trasatlántica DE BARCELONA

VAPORES-CORREOS ESPANOLES

(Salidas de Buenos Aires los días 2 y 12 de cada mes)

Línea del Plata-Mediterráneo

El espléndido y rápido vapor

"Infanta Isabel de Borbón"

saldrá de Buenos Aires el 2 de Marzo para Montevideo, Canarias, Cádiz, Almería y Barcelona.

Agentes en Valparaíso:

Pereda, Martínez y Cía., Cochrane 653, Casilla 898

Sub-agente en Santiago:

José Monserrat, BANDERA 188, CASILLA 2170

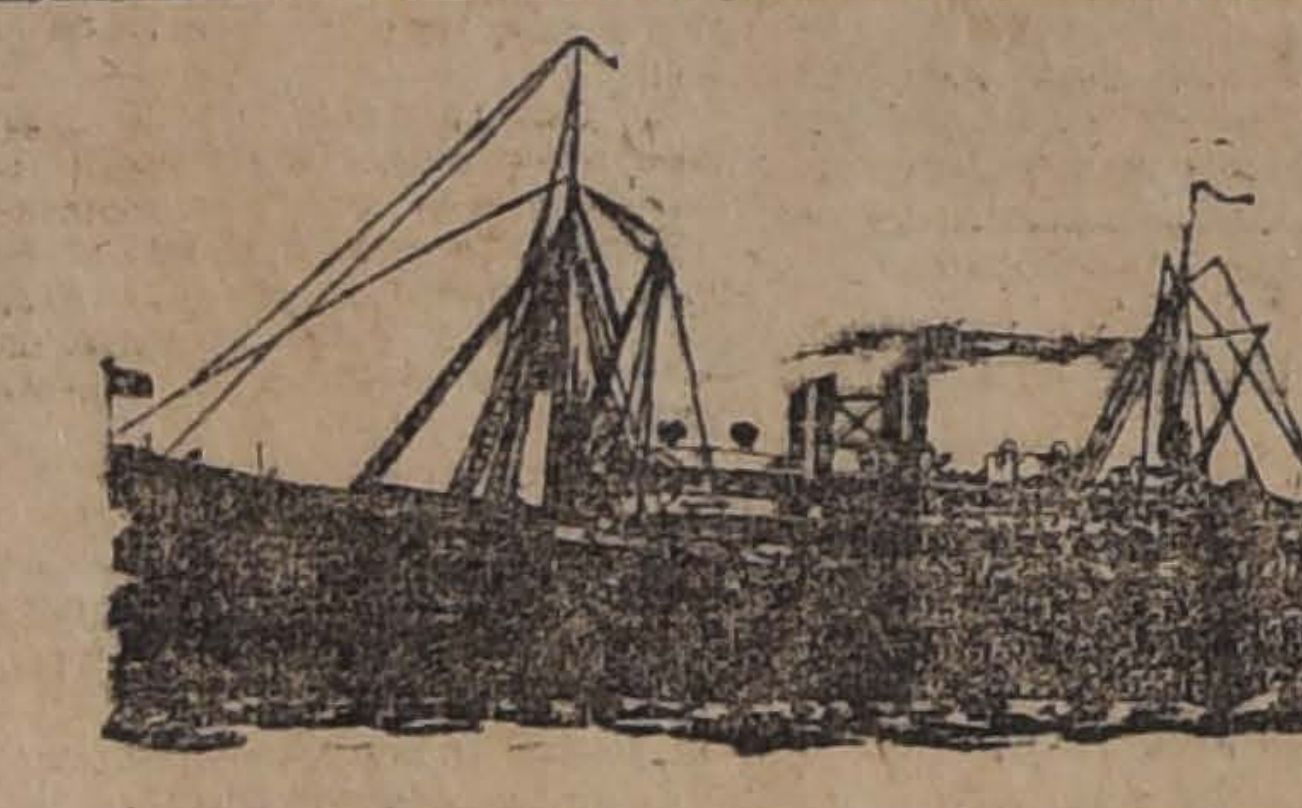

LINEA DE VAPORES GONZALEZ SOFFIA y Cía.

VAPOR RAPIDO AL NORTE

El vapor nacional de pasajeros

"TALTAL"

(Capitán señor H. Olsen)

Saldrá en viaje rápido de Valparaíso el **Sábado 2 de Marzo**, á las 4 P. M. haciendo escala en: Coquimbo, Taltal, Antofagasta, Tocopilla e Iquique.

Recibe carga desde el 1.o de Marzo. También recibe carga en lanchas propias y valor declarado firmando los conocimientos en tierra.

PASAJEROS.—Magníficas comodidades para pasajeros de cámara y cubierta. Elegantes y cómodos departamentos independientes con todo servicio. Cocina de primer orden, absoluta limpieza y esmeradísima atención a bordo.

Por fletes y pasajes verse con:

RODRIGO DONOSO GRILLE
Amunátegui N.o 44.—Teléfono 2206
SANTIAGO

GONZALEZ SOFFIA Y Cía.
Blanco N.o 641. — Teléfono 872
VALPARAISO

1511-2-c

VINOS JOSÉ LUIS COO

VIÑA SAN CARLOS

PRECIOS QUE RIGEN EN SANTIAGO, VALPARAISO Y VIÑA DEL MAR:

TINTOS			BLANCOS		
Verdot	$ 18.—	cajón	Semillón	$ 18.—	cajón
Pinot	22.—	"	Escogido	25.—	"
Especial	25.—	"	Especial	30.—	"
Pinot Reservado	30.—	"	Reservado	50.—	"
Reservado	40.—	"	Grand Vin	70.—	"
Grand Vin	50.—	"			

REPRESENTANTE: BENJAMIN VALLE F.

Bandera 78 :: Casilla 3515 :: Teléfono 1571

1352-27-b

INSCRIPCIONES

PARA LOS CLASICOS Y REGLAMENTARIOS DE 1918 Y ENSAYO Y POLLAS DE 1919

Hasta el Lunes 11 de Marzo próximo se reciben en la Secretaría del Club Hípico (San Antonio 231), las inscripciones para las carreras antes indicadas.

Los formularios de inscripciones pueden solicitarlos los interesados en las Secretarías del Club Hípico de Santiago y del Valparaiso Sporting Club.

EL SECRETARIO.

Santiago, Febrero 23 de 1918.

2368-27-b

ACEITE LINAZA

COCIDO Y CRUDO

ACEITE DE NABO de la Fábrica "Esmeralda", se garantiza su pureza, ofrece:

ANTONIO CAÑAS

Compañía 1034 :: Teléfono Inglés 5067 :: Casilla 1215

ÚNICO AGENTE

1453-28-B

CUERPO DE CARABINEROS

Se piden propuestas públicas para provisión de los útiles de escritorio, libros y formularios impresos, y tinta para el consumo del Cuerpo por el presente año.

Las bases y condiciones pueden consultarse diariamente en la Intendencia del Cuerpo, Alameda esquina de Pedregal, de 10 a 11 A. M. y de 2 a 5 P. M.

Las propuestas se abrirán el 2 de Marzo próximo, a las 3 P. M., en las oficinas de la Comandancia del Cuerpo.

LA COMANDANCIA.

2367-1-c

Colorante para Quesos

OFRECE:

BERNARDO MAINO

ROSAS 1062

1498-12-c

OJO!!

Copiamos de la revista "El Automóvil Americano" de Enero de 1918 que acaba de llegarnos, lo siguiente:

"La completa revisión de los Modelos HUPP fabricados por la Hupp Motor Car Corporation (Detroit-Michigán) es el hecho culminante en el campo de la construcción de automóviles de 1918".

El automóvil para 1918

HUPMOBILE

en su nuevo modelo, transformado, con grandes adelantos y

Con gran Rebaja en su Precio

Próximos a llegar el modelo turismo 5 Pass, con magneto alta tensión, partida automática, etc., sumamente liviano, dotado del carburador más económico hoy día conocido. En carrocería y acabado la última palabra.

Pase a reservarse uno con tiempo.

Gran parte de la partida de 20 a llegar, ya vendidos,

Datos y catálogos donde su único importador

Garage ARTURO CALVO

2859 — HUERFANOS — 2859 :-: CASILLA 152

P. D. La Hupp es la única fábrica de Estados Unidos que ha bajado sus precios en lugar de subirlos por ser cada día mayor su producción y venta.

NOTA: Estos automóviles se recomiendan por sí solos, sino vaya Ud. a Cartagena por Malvilla y encontrará en la Estación un servicio de estos automóviles que lo llevarán a gozar del mar, a la vez que Ud. puede probar las excelentes e insuperables cualidades del automóvil "HUPMOBILE".

1449-27-B

DINERO

Por alhajas, plaquees, muebles y toda clase de mercaderías, se lo facilitará a Ud. en la Casa de Préstamos

"EL CARMEN" = San Diego 31

Está casa es reconocida por la seriedad con que procede en todas sus operaciones.

1413-6-c

COCHERIA ARGENTINA

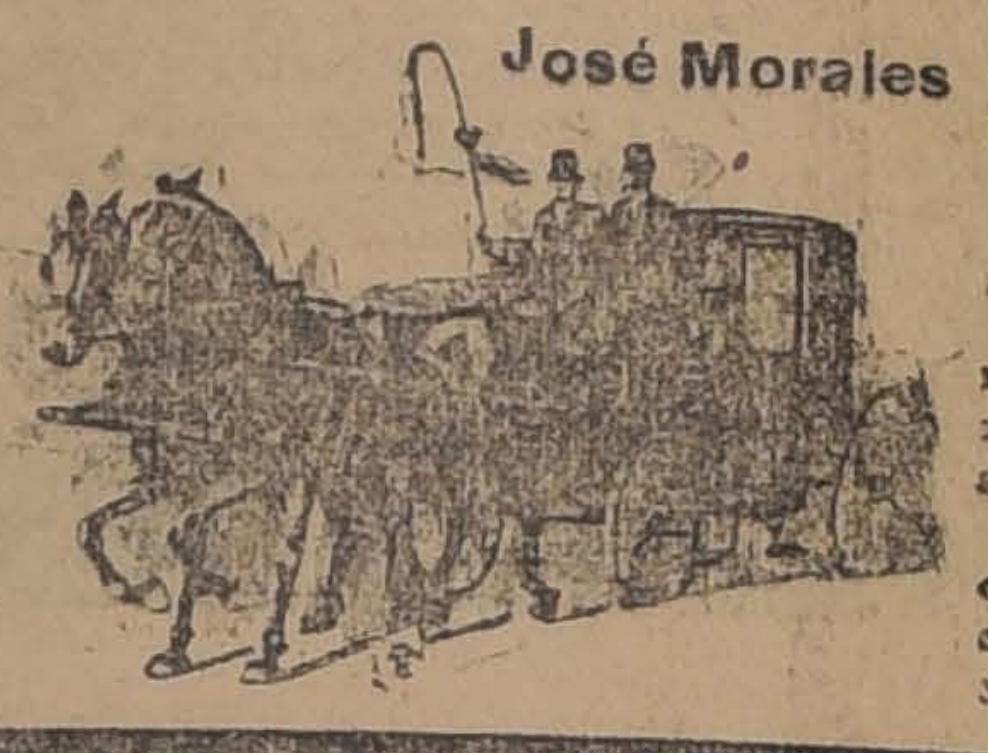

José Morales 12 de Febrero número 33

Teléfono núm. 1612

Arrienda coches de lujo por meses, días y horas. Cupé para novios, victorias de paseo y americanos para ceremonias.

Esta cochera arrienda sus coches para Viña del Mar o cualquier otro balneario a precios sin competencia.

PROVISIONES

TE Emperatriz, paq. 460	$ 2.70
AZUCAR granulada blanca, kg.	0.70
CAFE tostado de 1.ª, kg	2.40
TE en paquete de ¼ Lb.	0.75
ACEITE fino, en tarros de 1 L.	2.70
QUESO de 1.ª, ½ kilo	0.85
MANTEQUILLA de Osorno, kilo	3.20
QUAKER, paquete grande	0.55
CHOCOLATE vainilla, 4 panes	1 30
AZUCAR pancito de 1.ª, kilo	1.10

ANTES DE HACER SUS COMPRAS VISITE ESTA CASA.

JOSE GIORDANO

PUENTE 540. frente al Correo Central

Un cuarto cuadra de la Plaza de Armas

1516-28-b

Avise Ud. en "LA NACION"

COMERCIANTES

AZUCAR granulada blanca 1.a sacos de 46 kilos	$ 34.00
AZUCAR F. J. R., cajón	26.60
COGNAC Bandera, cajon	23.50
FOSFOROS, cajón	22.00
PAPEL Imprenta, resma	14.50
MAIZ, 100 kilos	31.50
TE a granel, los 460 gramos	2.15

OFRECE:

JOSE GIORDANO

PUENTE 540 frente al Correo Central

1|4 cuadra de la Plaza de Armas

1515-27-b

Para la vendimia ofrecen:

Vendimiadoras a mano y a fuerza motriz, originales **"Coq"**, **"Marmonier"**, **"Colin"** y **"Garolla"**.

Bombas para orujo, originales **"Coq"** y **"Marmonier"**.

Prensas para orujo.

Bombas para transvasijar.

Chorizos y Mangueras de lona y de goma.

Cañería y Accesorios para bodegas.

Drogas para la vinificación.

Artículos para Laboratorio.

Corchos.

PRECIOS SIN COMPETENCIA

GUTTMANN, MAURER y Cía.

INGENIEROS, IMPORTADORES

Casilla 85 D -:- SANTIAGO -:- Moneda 1065-1069

1451-27-b

LA NACIÓN

SANTIAGO, 27 DE FEBRERO DE 1918

¿HABRÁ LIBERTAD ELECTORAL?

Debido a las insistentes solicitaciones de la opinión pública, representada por los órganos más respetables de la prensa, el Gobierno parece inclinarse marcadamente, desde ayer, a implantar un sistema de garantías efectivas para todos los partidos. Deseamos ser optimistas aún cuando ha venido ocurriendo que al día siguiente de una demostración de imparcialidad oficial se produce siempre algún acto de franca intervención. Pero en todo caso, algo se avanza en el sentido de volver a un régimen de libertad electoral.

Desde luego se ha obtenido ayer el cambio de algunos delegados cuya ardiente propaganda coalicionista los hacía inadecuados para presidir una elección, por otros cuyo sólo nombre es una garantía de imparcialidad y de corrección. Puede ya esperarse que el Gobierno ordenará acuartelar las policías en la provincia de Bío-Bío y en algunos otros puntos del país mientras dure la votación.

Conviene, entonces, que los delegados oficiales no se dejen engañar. Es muy fácil dejar unos cuantos hombres inofensivos encerrados en los cuarteles mientras las policías disfrazadas salen a los caminos a detener a los electores contrarios bajo cualquier pretexto.

La idea de hacer resguardar el orden en los puntos peligrosos, por tropas de línea ha causado excelente impresión. El Ejército es en estos momentos la institución que mejor ha sabido substraerse a los vendavales del partidarismo y la conducta severamente imparcial de sus miembros inspira plena confianza, sobre todo si se entrega el mando de cada destacamento a un jefe de probada experiencia y ecuanimidad.

Desaparecería, entonces, un grave peligro para la paz pública y las elecciones se desarrollarían bajo el ambiente de respeto mutuo que viene reclamando la Alianza. Esta combinación fué la primera en presentarse ante el Gobierno y ante el país solicitando la adopción de un plan de garantías amplísimas, según el cual se nombrarían ministros en visita y delegados presidenciales para todos aquellos puntos en que hubiere presentado un reclamo cualquiera de las dos tendencias. Resistió la Coalición estas medidas durante algún tiempo, pero ante el clamor público ha debido accederse a ellas.

Sin embargo, hasta este momento no es posible conseguir que el Gobierno decrete una visita al juzgado de Illapel, donde el magistrado que sirve la administración de justicia en ese departamento trabaja empeñosamente y viola terminantes disposiciones legales por favorecer a un deudo inmediato del Presidente de la República en su candidatura a senador.

¿Habrá, entonces, garantías a medias o completas? Eso está por verse, pero con una sola excepción: en Illapel se desliga al juez coalicionista de toda fiscalización extraordinaria. Semejante situación no es honrosa para el prestigio del Gobierno.

Estamos, pues, en vísperas de una de las batallas más encarnizadas que se han librado en Chile por las mayorías parlamentarias. La Alianza Liberal sólo ha pedido que se respete el derecho de los ciudadanos a tomar parte en esta elección y que no se trate de amedrentarlos, perseguirlos y hasta asesinarlos por el delito de no querer votar por candidatos coalicionistas. Sobre este punto debe observarse que invariablemente la prensa conservadora ha dado por víctimas de toda clase de asaltos a sus correligionarios y que invariablemente también han sido aliancistas las víctimas de todas estas riñas sangrientas. La explicación de semejante anomalía no podrán darla ciertamente los diarios conservadores.

No cabe otra cosa, por consiguiente que observar la forma en que el Gobierno da cumplimiento a sus reiteradas promesas. Si la fuerza de línea procede a resguardar el orden en las localidades para las cuales se ha pedido garantías, la libertad electoral se habrá salvado más que todo por la acción de un ejército patriota y bien intencionado que repudia de sus filas todo elemento intervencionista y que ahorra con su sola presencia el derramamiento de sangre. Todo depende así de la prudencia con que se proceda a poner al frente de cada destacamento de línea a un jefe reposado, conocedor de la ley electoral y dotado de un amplio criterio de respeto a los derechos de los ciudadanos.

Por este camino podemos ir bien. ¿En qué trepidaría entonces el Gobierno para seguirlo sinceramente hasta el fin? Es lo que esperamos ver en los pocos días que nos separan de la solución de la gran contienda.

Escritas las líneas anteriores tenemos conocimiento de que el Intendente de Llanquihue, señor Díaz Lira, hizo zarpar anticipadamente el vapor que debía llevar a Chiloé al Ministro de la Corte de Apelaciones de Valdivia, don Franklin Quezada. El ministro visitador ha sido dejado en tierra deliberadamente para dar tiempo a fin de que las irregularidades de Castro queden consumadas.

En tales condiciones es preciso elegir entre dos términos: O el Presidente de la República es ya impotente para detener a sus representantes directos en el camino de la intervención o estos funcionarios saben perfectamente que al proceder así cuentan con el beneplácito de ese mandatario.

Ante esta acumulación de subterfugios y de estratagemas que anulan todo esfuerzo para mantener la libertad electoral, el país tiene derecho para exigir una actitud decisiva al primer magistrado. Está en su mano aplicar a cualquier abuso una sanción ejemplarizadora e inmediata. Si no lo hace se verán confirmados los temores que se han abrigado sobre su parcialidad en favor de la Coalición.

PROPIEDADES
VENDEMOS
EN SAN BERNARDO
Calle de Covadonga, inmediata a la Estación. Espléndido chalet de dos pisos rodeado de jardín y huerto con árboles frutales.
Situación de gran porvenir.
PRECIO: $ 60,000
EN SANTIAGO
Avenida Manuel Montt
Magnífico chalet de dos pisos de construcción moderna y con salida a otra calle.
Quinta con 12 piezas fuera de dependencias, casa para el cuidador con 3 piezas, luz eléctrica, agua corriente y potable, jardín y plantaciones frutales.
Deuda a la Caja Hipotecaria de $ 45,000. Gran frente a ambas calles. Superficie del terreno más de 12.000 m. c. Tasación hipotecaria de $ 152,000.
PRECIO DE VENTA $ 120,000
FREUDENBURG & BALMACEDA
330 MORANDE 330

Quien tiene la culpa

El Domingo último la asamblea de electores del territorio municipal de Santiago, ha rechazado el reglamento municipal sobre el expendio de la leche. Se trataba de un conjunto de disposiciones reunidas con arreglo a un criterio científico muy acertado que traía para los habitantes de esta capital, las mismas garantías de que gozan las grandes ciudades civilizadas.

Se dió mucha publicidad a este acto de la vida edilicia. Se invitó a todos los vecinos para defender una reforma de interés general. Llegó el momento de las asambleas y el agua de las pilas y acequias de la ciudad obtuvo un brillante triunfo sobre las pretensiones inmoderadas de los sibaritas que han dado en la manía de pedir leche pura todos los días. Pero la asamblea de electores, en un rasgo de severa democracia, rechazó estas exigencias de las clases acomodadas. Para algo habían concurrido todos los lecheros de Santiago, únicos ciudadanos que supieron cumplir con este deber cívico.

Seguiremos entonces bebiendo cualquier líquido blanquizco a manera de leche, continuarán envenenándose millares de niños y la majestad de la ley de municipalidades se habrá salvado. A nadie pueden quejarse los vecinos de esta capital. Su indolencia por resguardar sus propias vidas nos obliga a continuar en un régimen indigno de una ciudad civilizada.

Pero hay en todo esto una nueva nota curiosa: un diario de ayer aprovecha esta incidencia lamentable para descargar sus iras sobre el alcalde de Santiago, a quien responsabiliza por el hecho de que una asamblea de lecheros, se haya reído de todos los vecinos de la capital, aprovechándose de su inercia. No hay tema más fácil para un diario escaso de materias que atacar la ignorancia, las epidemias, el régimen municipal. Pero en este caso, culpar al caballeroso alcalde de Santiago, y a su administración del fracaso de una reforma que se debe a sus esfuerzos, importa un colmo!

Bellas Artes

La obra de Rembert

Hasta hace poco, la fotografía, entre nosotros, era una **"industria"**, a la cual no se le pedía más que un banal documento de realidad material, y, cuando más, una silueta elegante de figurín.

La clásica galería envidriada del último piso, con una verdadera legión de cortinillas, sostenes de fierro, fondos simulando palacios encantados, y jardines de hadas, fué en otros tiempos excelente ambiente para obtener relamidos efectos de luz, de una ridícula precisión matemática, fuera de los cuales, **"para los del oficio"**, no había tolerancia posible. Y todo eso para interesar muy rara vez nuestro sentimiento estético, y muy a menudo hacernos sonreír maliciosa y compasivamente.

¿Qué tiene que ver ese artificioso invernadero de cortinillas, con el ambiente en que se desliza nuestra vida?

Quien innova y rompe los moldes del rancio criterio, precisa de un carácter entero, de un juicio muy claro y la conciencia de su justo valer, apoyada en la razón, reñido con las bajas conveniencias y falsos prejuicios. Esto no es cómodo, y un tal carácter es raro. Para operar esta verdadera revolución, es necesario un artista de alta talla.

Hace ya tiempo que la crítica señaló y reconoció al **"maestro"**, al que nos ha despertado del sueño de la rutina, en cuanto a fotografía se refiere; al que nos ha hecho conocer de cerca, y con la verdad a la vista, que la fotografía era un arte, que con ella podía hacerse arte.

¿Quién no ha notado el cambio de rumbo de los que se tenían por superiores en fotografía? Puede asegurarse que ninguno de ellos ha podido resistir a su poderosa influencia.

Mas, cabe aquí una observación. Si bien el gusto estético puede mejorar por la cultura, el temperamento artístico y el mismo gusto estético, cuando son sinceros y espontáneos, son virtudes **personales** con que la naturaleza aventaja a ciertos individuos. Y hay más: ¿puede, acaso, otro, ejecutar una obra con el mismo criterio de arte con que ha sido concebida y realizada por determinado artista; ni percibir las mismas sensaciones de la naturaleza, y, en suma, "improvisarse un temperamento ajeno?"

Recordad al César:

"**No imitéis** a los griegos; haced **como hacen** los griegos".

Yo he notado que la pícara codicia ha engendrado imitadores "de buena fe"... que, menos mal, se quedan felices imitando el color y clase de cartón en que descansan los retratos de Rembert.

¿Por qué un retrato de Rembert os despierta interés y provoca una sensación de placer estético? Si os arranca una palabra de admiración, ¿no será porque es una obra maestra, y esta obra no lo será acaso porque está constituída por un número de elementos que os producen una sensación de belleza y os inducen a la observación y al análisis?

Nadie mejor que este maestro ha sabido sacar partido de la luz y hacerla dúctil a sus caprichos y fantasías, llenos de realidad para quienes saben sorprender los bellos momentos de la naturaleza. El, idealiza con una sencillez admirable. Juega con la luz. Además de ser un observador penetrante y un artista sensible, ha dominado por completo la técnica de su arte; ha profundizado las leyes de la óptica, de la física y la química.

Posee intuición y ciencia. Y es por esto que puede aprisionar la luz, traducir en formas la fantasía, en idealidad la materia... De sus obras fluye luz; luz, verdad y belleza.

Visitad su taller; allí están sus obras, que lo dicen mejor que yo. Los fondos lisos y obscuros, y el tamaño de figura en que opera, no disimulan defectos de línea, forma, carácter o belleza; al contrario, concentran con valentía nuestra atención sobre la figura, que constituye el punto capital de interés y valor esencial de su obra.

Agradezcamos al maestro su sinceridad y la enseñanza de su nuevo arte, que ha sabido despertar nuestro interés y el gusto por la fotografía. El, la ha redimido de la rutina profesional, señalándole nuevos rumbos con un criterio de arte, con un talento, que se imponen.

ZOHAR

Al pasar

EL CAMINO DEL PORTILLO

Desde hace seis años— dice un diario argentino— nuestro gobierno realiza continuos trabajos en el camino del Portillo, ante la frontera chilena, con el laudable propósito de facilitar el transporte de ganado en pie de y para la República hermana. Gracias a esta permanente preocupación, el camino de Portillo, correspondiente al lado argentino, hállase en espléndidas condiciones para el paso de los arreos de hacienda con destino a Chile, pero no ocurre lo mismo por lo que respecta al lado chileno, que se encuentra descuidado al extremo de comprometer el intercambio de ganado entre ambos países."

"El gobierno de la vecina República—agrega—no se ocupa ni poco ni mucho de la cuestión y, por su parte, los carabineros chilenos prohiben el tránsito por el camino antiguo, principiando en "Los ojos de agua", so pretexto de que esa parte de la ruta ha sido arreglada exclusivamente para los trabajos de la Laguna Negra, y obligan a las haciendas a pasar por la Ladera Negra y la Ladera de las Cortaderas, puntos completamente intransitables, donde, a causa de los obstáculos que es necesario afrontar para seguir adelante, se pierde gran número de animales."

"El asunto a que aludimos no es de los menos importantes en lo que se refiere a la vinculación comercial argentino-chilena, pues bien queda entendido que el paso del Portillo puede constituir una vía de intercambio de primer orden. Con este motivo no trepidamos en llamar la atención del señor cónsul chileno en Mendoza, para que, en virtud de las estrechas relaciones que nos unen con el vecino país, oriente alguna iniciativa encaminada a subsanar las dificultades apuntadas pidiendo a su gobierno el arreglo del camino allende los Andes y el aprovechamiento de la parte de la Laguna Negra que hoy no es posible utilizar por la oposición de los carabineros que, debemos suponer, es la del gobierno de Chile."

Por nuestra parte, no teníamos noticia, de lo que cuenta el diario transandino; y damos traslado de ello a quienes corresponda.

ERA DEMASIADO TARDE...

Es curioso el criterio de ciertos empleados de la Empresa de los Ferrocarriles del Estado: parece que estuvieran siempre creyendo que son los pasajeros quienes deben servir a la Empresa, además de pagarle lo que ella pide, y no es ésta la que debe servir a aquéllos. No cabe negar que el personal ha progresado mucho en los últimos años, en cuanto a la comprensión y al cumplimiento de sus deberes para con el público; pero aún queda mucho que hacer en este particular.

L[illegible]l otro día un viajero a Alcones y quiso embarcar allí un bulto de equipaje para Santiago. El empleado de la estación dijo que "ya no había tiempo". Se le manifestó la urgencia de la operación. "No había tiempo". Se le recordó que el tren tenía más de diez minutos que esperar. "No había tiempo".

Fué menester que el interesado alzara la voz y le hiciera ver al empleado testarudo que en todas partes las empresas de movilización dan facilidades y se esmeran en transportar la mayor cantidad de carga, para que, al fin, se resolviera el empleado a cumplir con su deber.

Se despachó el bulto. Y sólo después de diez minutos tocó el tren la señal de partida. Contados por reloj.

Será conveniente que, de vez en cuando, se dé al personal de las estaciones alejadas de la capital algunas lecciones acerca de lo que deben hacer para que la Empresa gane todo el dinero posible, y los pasajeros se eviten todas las molestias evitables.

Teniendo numerosos pedidos para el mes de Marzo, solicito casas para alquiler, comprendidas entre:
NORTE: calle Las Rosas. (SUR): Avenida Blanco Encalada y Copiapó. (ORIENTE): Plaza Italia y Av. Vicuña Mackenna. (PONIENTE): Av. España y García Reyes.
Canon: desde $ 200 a $ 500
Carlos Ossandón B.
1080 - HUERFANOS - 1080

CENTRAL.

¡Alo? ¡Alo?

—Central, central, central.

—Déme el número tanto, señorita.

—Central.

—Si, ya sé que es la Central; pero déme el número tanto.

—Central.

—Señorita, oígame lo que le digo: a la **Central** le pido ese número. Démelo luego.

—Central.

—Demontre con la Central. ¡Ya lo sé. Pero comuníqueme con el número que le indico!

—Central.

Y la señorita telefonista revienta al cliente a punta de "centrales"; no entiende lo que se le dice; no da la comunicación; y cuando uno corta desesperado, oye todavía que ella repite:

—Central, central, central.

El caso es auténtico.

Se comprende que sea útil saber que cuando uno llama contesta la oficina Central y no las sucursales Matadero o Estación, aunque parece natural que al suscritor del centro le toque entenderse con la Central. Pero no se comprende la porfía en repetir "central" a cada paso, y que avisando una y otra vez que uno está comunicado con la **central**, no le comuniquen con la persona con quién realmente le interesa hablar.

CONSULADOS.

Hase vuelto a comentar, en diverso tono, la situación del servicio consular y se ha hecho críticas no sólo a ese servicio, tal como funciona sino además a la ley última sobre la materia.

Cabría decir que las leyes, los reglamentos, y las circulares sobre el desempeño de los cónsules chilenos en el extranjero contienen todos los elementos necesarios para obtener los mejores resultados. Pero, por otra parte, es justo reconocer que con sobrada frecuencia, los consulados son proveídos sin sujeción a tales disposiciones y pasan a ocuparlos personas incompetentes o que, por lo menos no tienen el concepto verdadero de lo que debe ser un cónsul.

¿Cuántos son en Chile los que creen que para ser cónsul se requiere preparación superior a la que de ordinario tienen por ejemplo los gobernadores de departamentos? ¿Cuántos los que se dan cuenta de que la función consular tiene mucho que ver con el fomento comercial y que, por consiguiente, es preciso tener algo más que deseos de pasear en el extranjero, para cumplir, como se debe con las responsabilidades del cargo de cónsul?

Para que estos cargos sean lo que deben ser, es ante todo, necesario que se provea con personas realmente idóneas y no simplemente favorecidas por los "empeños"; que se cree la carrera consular; que no se vea más el espectáculo de que, para satisfacer exigencias de partido, se exonere de pronto a los cónsules y se les "deje en la calle" o se les pase de pronto a un servicio administrativo de orden muy distinto.

Es el momento de restablecer la normalidad del comercio al término de la guerra. Los cónsules tendrán un gran papel que desempeñar. Las naciones europeas y los Estados Unidos se preocupan ya de reformar y mejorar este servicio. Qué no nos quedemos a la zaga, y sepamos estar al día en esa nueva era de la política comercial.

UN SECRETARIO DE LEGACION

Se ha publicado la nota en que el actual Ministro de Chile en Bolivia señor Victor Eastman, al retirarse de la Legación en Quito, ha querido manifestar al Gobierno de Santiago el concepto que le merece la actuación del secretario que durante varios años le acompañó en la capital ecuatoriana, señor Enrique Gallardo Nieto. Pocas veces, en verdad, se había producido un documento más espontáneo de elogio de un superior diplomático respecto de un subalterno en el servicio; una serie de declaraciones más francas y que abarquen, a la vez el desempeño oficial y el comportamiento social de la persona elogiada.

Dotado de inteligencia vivaz, y de tacto exquisito y variada preparación, los que conocen a Enrique Gallardo Nieto no pueden menos de considerar que la apreciación que de él ha hecho el señor Ministro Eastman corresponde a las expectativas que ellos tenían cifradas en el joven diplomático. Honrosos para Enrique Gallardo Nieto son los conceptos que ha emitido el señor Eastman; pero cabe además reconocer con simpatía que el señor Ministro ha tenido un bello gesto al dejar constancia pública y oficial de la cooperación acertada, discreta e inteligente que le ha prestado el secretario de la Legación de Chile en el Ecuador, cuya compañía hubiera él deseado en la nueva Legación para que ha sido designado.

OPORTUNIDADES
en los Estados Unidos
PARA EL JOVEN CHILENO
Por Tancredo Pinochet Le-Brun
Valor: $ 2; para provincias $ 2.25
Que pueden enviarse en estampillas de correo.
Pídala a la Biblioteca Americana. Casilla 4521. Unión Americana 34-C.
IMPRENTA AMERICA
Santiago 28-b

Bibliografía

"Forjando Patria". — Editor: Carlos Martí.—Cuba.

En el progreso de las naciones americanas, ha llamado con justicia la atención en el último quinquenio la joven República de Cuba. Frente a sus destinos, ya por un segundo período, el general Menocal ha sabido imprimirle rumbos bien definidos y eficientes.

A ensalzar esta obra de engrandecimiento nacional, responde la publicación de la revista con cuyo título sugestivo encabezamos estas líneas.

Un retrato del general en la portada de la revista es el primer tributo al progresista mandatario. En seguida, a través de una treintena de elegantes páginas, se analiza en detalle la múltiple actividad de su obra de gobernante: creación de la moneda cubana, su política agrícola, ganadera y comercial; sus obras en favor de los obreros y de la beneficencia; el mejoramiento de las vías de comunicación, el embellecimiento de las ciudades, etc., etc.

Es, pues, esta revista un homenaje que se rinde al gobernante que, a juicio de sus conciudadanos, ha logrado realizar aquellas tres proposiciones del esclarecido patriota cubano José Martí: "Es necesario elevarse a la altura de los tiempos y vivir con ellos".

"Preparar un pueblo para defenderse y para vivir con honor, es el mejor modo de defenderlo". "El mundo no ha resuelto nunca una situación que sólo puede resolver el valor".

"La Industria Nacional".—Ha visto la luz pública el primer número de este órgano de la Cámara Industrial de Chile, cuyo redactor es el conocido periodista Carlos Pinto Durán, Roberto Mario.

FUNDOS
EN VENTA
Y EN ARRIENDO
en la zona central y sur, con bases muy razonables, tiene la
Ofic. FLORES MILLAN
CHILLÁN - CASILLA 138
28-b

Es producto esta revista de esa tendencia en favor de la industria nacional, patrimonio exclusivo, hasta hace poco, de unos cuantos espíritus patriotas y clarovidentes, se impone hoy a la conciencia chilena.

Se repartirán gratuitamente 10 mil ejemplares a los miembros del Congreso y del Gobierno, a los funcionarios de la administración, a los industriales, agricultores, profesionales y hombres de negocios de toda la República.

Hacé de esta manera la Cámara Industrial de Chile una obra en bien del país, que no trepidamos en aplaudir sin reservas.

POLÍTICA

El gobierno adopta algunas nuevas medidas para contener la intervención de los ajentes del Ejecutivo en determinadas provincias

LAS ARBITRARIEDADES DEL JUEZ ESTAN CREANDO EN ILLAPEL UNA SITUACION INSOSTENIBLE

LOS SEÑORES FREIRE Y RUIZ REGRESAN A LOS ANGELES DESPUES DE OBTENER DEL GOBIERNO SEGURIDADES DE QUE HABRA GARANTIAS EN AQUELLA PROVINCIA

El señor don Ismael Vicuña Subercaseaux declara en un telegrama que le consta que el Presidente de la República ha intervenido en la lucha electoral de Colchagua

UN TELEGRAMA DE PUERTO MONTT COMUNICA QUE EL INTENDENTE DIAZ LIRA PRECIPITO LA PARTIDA DEL ESCAMPAVIA "HUEMUL" DEJANDO AL MINISTRO DE LA CORTE DE VALDIVIA SEÑOR DON FRANKLIN QUEZADA SIN MEDIOS PARA TRASLADARSE A CHILOE

NO ES EFECTIVO QUE DON EMILIO BELLO HAYA RETIRADO SU CANDIDATURA

La campaña elctoral en Bío Bío

Las medidas adoptadas por el Gobierno son satisfactorias.— Regreso de los señores Freire y Ruiz a Los Angeles

Por el nocturno de ayer regresaron a Los Angeles los candidatos a senador y diputado respectivamente por aquella provincia, señores don Fernando Freire y don Carlos A. Ruiz, que habían venido a pedir al Gobierno garantías para las libertades públicas y las vidas seriamente amenazadas en Bío-Bío por la acción de las autoridades interventoras.

Los señores Freire y Ruiz se van satisfechos de las medidas adoptadas por el Gobierno a petición de ellos.

A Laja irá como delegado del gobierno el Sub-secretario del Ministerio de Justicia, señor don Alvaro Casanova, a Mulchén el señor César Prats y a Nacimiento el señor don Jorge Torres Boonen.

Los señores Freire y Ruiz no insistieron en el nombrameinto de un ministro en visita para el juzgado de Laja, en vista de que el juez señor Muñoz ha tomado ya medidas para castigar a los autores del atentado contra el señor Ruiz que tiene en peligro la vida del joven señor don Federico Dittus.

Creen los candidatos de la Alianza que el triunfo es seguro si se hacen efectivas las garantías de prescindencia del Ejecutivo.

Acudieron a la estación a despedir a los señores Freire y Ruiz buen número de sus amigos y políticos aliancistas.

SE SOLICITA FUERZA DE CARABINEROS

El Ministerio del Interior ha transcrito al Senado una solicitud enviada desde Tocopilla, en la que se pide el envío de fuerza de carabineros para que resguarde el orden durante las elecciones.

PRESCINDENCIA ELECTORAL

En la orden del día de ayer, el jefe de la II División recomienda a todo el personal militar de su dependencia el estricto cumplimiento de lo dispuesto en los artículos 103 (100), 105 (102), 109 (106), de la Ley de Elecciones.

DELEGADOS DEL GOBIERNO

Ayer quedaron nombrados los siguientes señores para que, en calidad de delegados del Gobierno, concurran a asegurar el correcto ejercicio de las próximas elecciones:

Don Agustín Marchant, para Olivar;

Don Jorge Torres Boonen, para Nacimiento;

Don Jorge Silva, para Salamanca;

Don Walterio Bianchi, para Nueva Imperial;

Don Armando Silva, para San Gregorio;

Don Alvaro Casanova, para Los Angeles; y

Don Alfredo García Aránguiz, para Victoria.

PARTIDO BALMACEDISTA ALIANCISTA

Asamblea departamental

Presidida por don Leopoldo Navarrete celebró sesión la asamblea departamental del Partido Liberal Democrático Aliancista con numerosa asistencia de asambleístas.

Se dió cuenta de un telegrama de don Emilio Bello Codesido de Chiloé, en que manifiesta que no puede aceptar la diputación de Santiago por tener su situación política vinculada a la Alianza Liberal en esa provincia; de otro telegrama de don Manuel Salas Lavaqui de Concepción; de un telegrama de don Guillermo Ramírez Sanz de Linares.

Se dejó constancia de una rectificación al acta anterior, en cuya sesión fué presentada reglamentariamente la candidatura a municipal de don Manuel J. Frías Gaona.

En la hora de los incidentes y después de un amplio debate se acordó autorizar al candidato a diputado del partido don Luis Alberto Baeza para que proceda a asegurar su triunfo de acuerdo con los pactos de la Alianza Liberal.

Se designó vice-presidente de la junta departamental de elecciones al doctor don Pedro Barros Ovalle y secretario a don Juan Palma Labbé.

Se acordó que el señor Martínez Rozas, presidente del Centro Claudio Vicuña, dicte una conferencia en la sesión de esta noche, destinada a señalar los rumbos sociales que deberá abordar la agrupación en el futuro y encaminar su acción política y parlamentaria.

Esta noche, a las 9 P. M., celebrarán simultáneamente sesión la asamblea departamental y el Centro Balmacedista Claudio Vicuña.

TARAPACA

ENTUSIASTA RECEPCION A LOS CANDIDATOS ALIANCISTAS EN IQUIQUE

Proclamación de las candidaturas a diputados de don Anselmo Blanlot Holley y del Dr. Isidoro Urzúa

Por cable se nos ha comunicado lo siguiente:

Iquique, 25 de Febrero de 1918.—"La Nación".— Santiago.— Han llegado a ésta don Arturo Alessandri, don Ramón Briones Luco, don Carlos Briones Luco y don Luis Aldunate, candidatos a senador y diputados, respectivamente.

Los partidos aliancistas hiciéronle grandiosa recepción. Organizóse desfile que recorrió el pueblo en medio del mayor orden y compostura, vitoreando a los candidatos. Pronunciáronse entusiastas discursos.

El Partido Liberal Democrático, en solemne asamblea, proclamó candidato oficial a diputado por Tarapacá a don Anselmo Blanlot Holley.

Los socialistas proclamaron el Miércoles la candidatura a diputado del Dr. don Isidoro Urzúa.— **El corresponsal.**

ANTOFAGASTA

Continúa la intervención en Taltal

Hemos recibido el siguiente telegrama:

Taltal, 25 de Febrero de 1918.—"La Nación".—Santiago.—Continúa la intervención del gobernador y de la policía.

En la mañana de hoy fué asaltado el ciudadano don Manuel Acevedo por Mateo Pinto y Carlos Santana, dueño de un garito que funciona amparado por la policía.

El asaltado fué llevado preso, dejándose libre a los asaltantes. Hay indignación enorme por este atentado.

Esperamos que el delegado del Gobierno tomará el mando del departamento para garantir vidas amenazadas y libertad electoral.—Juan B. Guerra F.—S. Matta M.

COQUIMBO

LA SITUACION EN ILLAPEL SE HACE INSOSTENIBLE

El juez Correa continúa su obra de intervención

Desde Illapel se nos ha enviado el siguiente telegrama:

"Illapel, 26 de Febrero de 1918.—"La Nación".— Santiago.—Los atropellos del juez Correa continúan en una forma alarmante.

Citada la Junta de Contribuyentes para nombrar reemplazantes a algunos vocales, nombró dos para reemplazar a dos que habían sido excluídos de la cuarta subdelegación, el juez ha anulado ese nombramiento y ha lanzado un decreto nombrando de su propia cuenta un vocal, a fin de obtener mayoría conservadora.

La situación en esta forma se hace insostenible y la venida de un Ministro visitador es absolutamente indispensable.

Al paso que vamos, las mesas quedarán nombradas sólo por el juez.—**Marcelo Somarriva**".

Un prestigioso vecino de Coquimbo con quien tuvimos oportunidad de conversar ayer, nos dijo:

"La Coalición está absolutamente desorientada en Coquimbo. Con la llegada del candidato a Senador don Miguel Morel Cotapos, se han producido algunos movimientos de importancia dentro de la política de esta provincia.

El primer lugar debe anotarse el abandono del señor Morel por el candidato liberal democrático señor José D. Torres Pinto, quien va a la lucha con fuerzas de suma importancia.

Después del retiro de la candidatura del señor Enrique Rodríguez, los conservadores presentaron la candidatura del señor Flores Vicuña, al cual se le hizo bastante propaganda. Ahora nuevamente hay un cambio y se retira el señor Flores Vicuña para que vaya a la lucha el señor Rodríguez.

No se sabe aún que, otros cambios puedan producirse en las filas de la Coalición, pero en los elementos aliancistas e imparciales de la provincia de Coquimbo, nadie duda del triunfo incontrarrestable de la Alianza, cuyo candidato a senador señor Alfredo Escobar y los diputados que le acompañan obtendrán en la jornada de Marzo un merecido triunfo."

ACONCAGUA

LA LUCHA EN ACONCAGUA

El senador señor Luis Claro Solar continúa recibiendo importantes adhesiones.—Nuestro corresponsal nos comunica lo siguiente:

"Putaendo, 26 de Febrero de 1918.—"La Nación".—Santiago.

Mañana, en su hacienda San José ofrece un almuerzo de 50 cubiertos el diputado don Claudio Vicuña. Asistirán los senadores señor Claro Solar y Alessandri y los candidatos Silva Rivas y Cereceda, como también los dirigentes liberales y varios correligionarios del señor Vicuña.

Los trabajos electorales en favor de la Alianza se prosiguen con gran actividad y entusiasmo.

Una nueva e importante adhesión recibió el señor Claro Solar.

Los diarios de la provincia comentan aplaudiendo la noble adhesión de don Agustín Edwards a don Luis Claro Solar.—El Corresponsal".

SOLEMNE PROCLAMACION EN CHINCOLCO DE LOS CANDIDATOS SEÑORES LUIS CLARO SOLAR Y LUIS PORTO SEGURO

Se nos ha enviado el siguiente telegrama:

Petorca, 26 de Febrero de 1918.—"La Nación".—Santiago.— Anoche se efectuó en Chincolco la proclamación de los candidatos de la Alianza Liberal, don Luis Claro Solar y don Luis Porto Seguro.

Asistieron numerosos vecinos respetables de la localidad, reinando un entusiasmo indescriptible.

¡Viva la Alianza Liberal! ¡Vivan nuestros candidatos!.—**El comité de la Alianza.**

INTENTO CRIMINAL

Hemos recibido el siguiente telegrama:

Petorca, 26 de Febrero de 1918.—"La Nación".— Santiago.— Anoche intentaron hacer volcar el automóvil en que iban Gustavo Claro Salas y otros, colocando enormes piedras en el camino a Chincolco.—**El comité de la Alianza.**

VALPARAISO

ECOS DE LA MANIFESTACION A DON VICENTE REYES EN VALPARAISO

En nuestra edición de ayer dimos cuenta de la grandiosa manifestación de que fué objeto antenoche en Valparaíso el señor don Vicente Reyes.

El viejo patriarca radical porteño y presidente honorario de la Asamblea Radical de Valparaíso, dirigió en esa ocasión la palabra al señor Reyes en los hermosos términos que contiene la alocución que insertamos:

"¡Noble señor!

¡Padre del liberalismo chileno!

¡Símbolo de la probidad y virtud republicanas!

OSCAR BEZANILLA
DESTISTA
Estracciones absolutamente indoloras. Anestésico inofensivo. Plaza Yungay. Libertad 666.

VENDIMIA 1918
PRENSAS
VENDIMIADORAS
BOMBAS
A los precios más bajos de pla
OFRECEN:
Raab Bellet y Cía.
Santiago, Estado 235 -- Talca, Comercio 840

BIGORNIAS DE ACERO
TORNILLOS PARA MECANICOS Y TARRAJAS
OFRECE:
FUNDICION LIBERTAD
LIBERTAD 53-58

Partido Liberal
Candidatos a diputados por el departamento de Santiago:
Don TOMAS RAMIREZ FRIAS
Don LADISLAO ERRAZURIZ
Secretaría General: BANDERA No. 271 (Club Liberal)
3-C

Todo un pueblo impulsado por el más puro sentimiento doctrinario os cumplimenta y os aclama y os lleva dentro de el fondo de su corazón generoso una palabra de intenso cariño y profunda admiración.

Nuestra presencia aquí significa que seguimos vuestra pura doctrina y que pugnamos por mantener vivos en el alma de nuestros correligionarios los ideales por las cuales habéis luchado con energía y sin vacilaciones durante vuestra vida entera.

Señor Reyes, recibid benévolo este tributo de Valparaíso liberal, y contad con que todo este pueblo sigue vuestras luminosas huellas con la fe y el ardor con que los discípulos siguen al apóstol sublime de elevada doctrina y de novilísimas aspiraciones.

Vuestro nombre y ejemplo nos comunica entusiasmo para el combate y fe inquebrantable en la más espléndida victoria".

COLCHAGUA

LA MAS ENERGICA Y FRANCA CONDENACION DEL INTERVENCIONISMO PRESIDENCIAL

Es preferible caer aclamando a Balmaceda y a Claudio Vicuña

Hemos recibido el siguiente telegrama:

"San Fernando, 26 de Febrero de 1918. — "La Nación". — Santiago. — No debo aceptar la candidatura a diputado por Santiago, ni la aceptaría en ninguna parte del país, porque no existe garantía electoral.

Me consta la intervención del Presidente de la República en mi contra.

Hoy es un crimen rechazar las imposiciones clericales y mantener el ideal doctrinario. Prefiero caer aclamando el nombre de Balmaceda y el de mi padre. — **Ismael Vicuña S.**"

CURICO

El Juzgado de Vichuquén acéfalo desde Diciembre

Nuestro corresponsal nos ha enviado el telegrama que transcribimos a continuación:

"Vichuquén, Febrero 26 de 1918. — "La Nación". — Santiago. — El Juzgado se encuentra acéfalo desde Diciembre. Es indispensable nombrar un juez interino a la brevedad posible antes del día de la elección, a fin de evitar transtornos.

Varios crímenes quedan impunes por la falta de juez. La situación es difícil e intolerable. — El corresponsal."

ÑUBLE

Delegado a San Gregorio

Ha sido designado el señor don Armando Silva delegado especial del Gobierno para presidir las elecciones en San Gregorio (Ñuble). Se ha puesto fuerza de línea a las órdenes de este delegado.

Garantías para Yungay

El diputado señor don Zenón Urrutia conferenció hoy con el Ministro del Interior señor don Domingo Amunátegui, quien le ofreció toda clase de garantías para el correcto desempeño de todas las autoridades.

Conferenció además el señor Urrutia con el director general de telégrafos a propósito de ciertas influencias de que se acusa a empleados del telégrafo en la provincia del Ñuble. El director general le dió seguridades de que no habría en adelante tales hechos y de que los culpables, si los había, serían separados inmediatamente de sus puestos.

El señor Urrutia partió a Ñuble, por el nocturno de ayer.

Los tropiezos de la candidatura a senador coalicionista por el Ñuble. — La unificación de los grupos demócratas de Chillán se habría producido anoche

Nuestro corresponsal nos ha enviado el siguiente telegrama:

"Chillán, Febrero 26 de 1918. — "La Nación". — Santiago. — Las dificultades surgidas para Urrejola en San Carlos, constituyen una seria amenaza para su candidatura.

La actividad política de la Alianza es cada día mayor.

La Coalición no cuenta sino con el apoyo de la intervención.

Hoy conferenció don Angel Guarello con los demócratas sobre unificación de los grupos en torno de la Alianza. Créese que esta noche quedará todo arreglado de acuerdo con los intereses de la Alianza.

El señor Guarello parte por el nocturno para Santiago. — El corresponsal.

CONCEPCION

Intervención del oficial civil de Hualqui

De Concepción nos ha llegado el siguiente telegrama:

Concepción, 26 de Febrero de 1918. — "La Nación". — Santiago. — Respetados vecinos de Hualqui denuncian la pública intervención política del oficial civil Burgos, quien está a cargo del choclón coalicionista y recorre los campos amenazando a los electores. — Corresponsal especial.

BIO-BIO

SE INSISTE EN SOLICITAR UN DELEGADO DEL GOBIERNO PARA MULCHEN

Hemos recibido el siguiente telegrama:

"Mulchén, 26 de Febrero de 1918. — "La Nación". — Santiago.

Hoy envío al Ministro del Interior el siguiente telegrama:

"Me permito insistir nuevamente en la necesidad del envío de un delegado del gobierno que tenga bajo sus órdenes la fuerza pública, pues las autoridades locales no inspiran garantías y son de temer por este motivo graves dificultades que es razonable procurar evitar con una acción discreta del gobierno. — **Pedro Felipe Iñiguez**".

ACUARTELADAS

Se ha ordenado que las policías fiscales de la provincia de Bío-Bío permanezcan acuarteladas mientras dure el proceso electoral.

Fuerza de línea estará a las órdenes de los delegados del Gobierno.

CAUTIN

Enorme entusiasmo que despierta en las filas aliancistas la proclamación de los señores Suárez Mujica y Wenceslao Sierra. — Igual entusiasmo ha despertado un anunciado viaje de D. Eliodoro Yáñez

Nuestro corresponsal nos ha comunicado lo siguiente:

"Temuco, 26 de Febrero de 1918. — "La Nación". — Santiago.

La definitiva proclamación de los señores Eduardo Suárez Mujica, para senador y Wenceslao Sierra, para diputado, ha despertado un entusiasmo indescriptible en las filas aliancistas.

Considérase asegurado el triunfo. Prepárase gran manifestación a los señores Suárez y Sierra, que son esperados mañana.

También espérase con entusiasmo la venida del señor Eliodoro Yáñez, anunciada por el señor Suárez, a quien ha ofrecido su concurso en la lucha.

Muy aplaudida ha sido la patriótica actitud del señor Braulio Navarro, que renunció la candidatura, a fin de salvar las dificultades que hacían peligrar al senador.

El cómputo, publicado por "La Nación" de anteayer debe modificarse en el sentido de considerar dos diputaciones aliancistas completamente aseguradas y una en lucha. — El corresponsal.

A Nueva Imperial

En vista de los denuncios formulados por los candidatos de la Alianza Liberal contra las autoridades de este departamento se designó al prestigioso funcionario señor don Gualterio Bianchi para que, con amplias facultades, presida las elecciones en aquel departamento en calidad de delegado del Gobierno.

Suspendido

El Ministro de Instrucción suspendió ayer de su puesto al preceptor de escuela de Puerto Saavedra señor Valderrama que narcotizó a 4 vocales de mesa aliancistas con el objeto de impedirles cumplir con sus obligaciones.

CHILOE

SE DESMIENTE CATEGORICAMENTE EL RETIRO DE LA LUCHA DE DON EMILIO BELLO CODESIDO

El viaje de este prestigioso político a Ancud es de campaña política

Nuestro corresponsal nos envía el siguiente telegrama:

"Castro, Febrero 26 de 1918. — "La Nación". — Santiago. — Desmienta el retiro de la candidatura de don Emilio Bello Codesido, quien partió a Ancud a activar los trabajos políticos, a pesar de los fraudes y del cambio completo de los vocales inhabilitados ilegalmente.

El juez prevaricador Pinto está quitando todas las garantías a la Alianza. Esta dará la lucha con la absoluta seguridad de que el triunfo ha de corresponderle y que la Cámara jamás sancionará los abusos, atropellos y actos de intervención más inicua que ha presenciado el país.

La llegada del Ministro visitador es prenda segura de que en la mayoría de las mesas habrá corrección, y los fraudes y tuttis que preparan Ochagavía, Del Canto y García serán tan burdos que nadie podrá aceptarlos.

Al gobernador de Castro

El señor Ministro de Instrucción don Pedro Aguirre Cerda telegrafió ayer al gobernador de Castro expresándole que debe tener presente que carece de facultades para suspender de sus funciones a los preceptores, cosa que el gobernador en referencia venía haciendo en los últimos tiempos.

BURLANDO AL GOBIERNO

El Intendente de Llanquihue deja sin medios de trasladarse a Chiloé al Ministro señor Franklin Quezada

El Gobierno ordenó que el escampavía "Huemul" fuera puesto a las órdenes del Ministro de la Corte de Valdivia señor don Franklin Quezada que va en viaje a Castro a fin de asegurar la rapidez del viaje, pero según informaciones que recibimos anoche de Puerto Montt, el Intendente Díaz Lira ha encontrado la manera de burlar los propósitos del Gobierno y de frustrar en forma talvez definitiva la visita decretada al Juzgado de Castro.

Recibimos en efecto anoche el siguiente telegrama:

"Puerto Montt, 26 de Febrero de 1918. — "La Nación". — Santiago.

"Al saber la llegada del ministro señor don Franklin Quezada, el Intendente Díaz Lira ordenó que se precipitara la partida del escampavía "Huemul" para Ancud con lo cual ha dejado al ministro Quezada sin medios para trasladarse a Chiloé.

"El Ministro de la Corte de Valdivia se encontrará pues a su llegada a Castro con que están consumadas todas las ilegalidades que vician la constitución de las mesas de Castro. — El corresponsal.

El gobierno había dispuesto también que tropa de línea fuera puesta a disposición del ministro Quezada para el mejor desempeño de su mandato.

LA OFICIALIDAD DEL REGIMIENTO CHILOE ABANDERIZADA EN LA LUCHA ELECTORAL

Hemos recibido el siguiente telegrama de nuestro corresponsal:

Puerto Montt, 26 de Febrero de 1918. — "La Nación". — Santiago. — El diario "La Alianza Liberal" de hoy, haciéndose eco del concepto público de que el comando y la oficialidad del regimiento Chiloé están abanderizados en la lucha electoral, pide garantías inmediatas.

Cree de urgencia colocar la Comandancia General de Armas de la provincia de Chiloé en manos de un alto jefe del Ejército, que lleve a Chiloé la confianza. — **El corresponsal.**

INFORME DEL INTENDENTE

Ancud, 26 de Febrero. — Ministro del Interior. — Santiago. — Las noticias alarmantes publicadas en Santiago sobre inseguridad y desórdenes que algunas personas denuncian que existen en esta provincia, me obligan a solicitar la venia de S. S. para enviar a la prensa la siguiente información:

La situación general de la provincia es de absoluta tranquilidad. Algunos incidentes que se han producido han sido solucionados a satisfacción de ambos bandos, de lo cual tiene constancia escrita el infrascripto.

Existe amplia garantía para todas las personas y se dispone de elementos suficientes para amparar oportuna y eficazmente los derechos de todos los ciudadanos.

No se ha hecho un sólo denuncio que no haya sido inmediatamente atendido, cualquiera que fuera el partido político del denunciante.

La instalación de las treinta y cuatro juntas receptoras de la provincia se ha hecho con toda corrección y sin reclamo alguno, excepto tres mesas del departamento de Castro, cuya constitución definitiva está tramitándose ante la justicia ordinaria. Para solucionar estas reclamaciones el Supremo Gobierno ha dispuesto el envío de un Ministro visitador, á disposición del cual se han puesto todos los elementos que necesite para el mejor desempeño de su cometido.

La conducta de la fuerza armada es digna de elogio, por la firmeza y prudencia de sus procedimientos.

La autoridad administrativa se ha esmerado en rodear de las mayores consideraciones a los candidatos en lucha, y ha singularizado su previsión para con el candidato señor Emilio Bello, cumpliendo instrucciones especiales que en ese sentido le han sido impartidas personalmente al infrascripto por S. E. el Presidente de la República.

Es sensible que algunas informaciones exageradas hagan creer al resto del país que en Chiloé existe un estado de cosas anormal, cuando la verdad es que el imperio de la ley está aquí ampliamente asegurado.

Esta impresión del conjunto sobre el estado actual de la provincia es el resumen de los detalles que el infrascripto ha estado enviando diariamente a S. S., y ahora solicita que S. S. se sirva autorizar su publicación.

La forma como suele exhibirse en la prensa la situación de esta provincia, envuelve un grave cargo contra la eficacia de la labor administrativa del infrascripto, y como abriga la convicción de que los esfuerzos para mantener el orden y amparar los derechos han tenido éxito, como consta de la documentación que existe en poder de S. S., no desea que ante la opinión se le exhiba como incapaz de cumplir y hacer cumplir a sus subordinados esos deberes elementales.

Dios guarde a S. S. — **Octavio Astorquiza.**

Santiago

SE OFRECE LA CANDIDATURA A DIPUTADO POR SANTIAGO A DON EMILIO BELLO CODESIDO

El prestigioso político agradece y declina este ofrecimiento

En vista de que, según todas las noticias llegadas de la provincia de Chiloé, se está librando allá la campaña electoral en medio de actos de abierta hostilidad contra los aliancistas, y de intervención de las autoridades, el señor don Manuel de Santiago ofreció a don Emilio Bello Codesido, a nombre de la junta ejecutiva del partido liberal democrático aliancista, y del Centro Claudio Vicuña, la candidatura a diputado por Santiago.

Este ofrecimiento, sería sin perjuicio de mantener su candidatura a senador por la provincia de Chiloé.

El señor Santiago hizo presente al señor Bello C. que la situación era garantía de seguro éxito, porque, aparte de las fuerzas del partido, valiosos elementos independientes de otros partidos ofrecían su concurso entusiasta al jefe del liberalismo democrático aliancista.

El señor Bello Codesido ha contestado agradeciendo este ofrecimiento de sus amigos y correligionarios de la capital, pero declarando que no le es posible aceptar porque, como fiel soldado de la Alianza Liberal, no le está permitido pensar en otra batalla que en la que se está desarrollando al presente en la provincia de Chiloé.

CONSTITUCION DE JUNTAS RECEPTORAS

Hoy a la una de la tarde deben constituirse las siguientes juntas receptoras:

1.a Comuna

Subdelegación 4.a, sección 1.a

2.a comuna

Subdelegación 7.a, Sección 2.a
Subdelegación 7.a, Sección 3.a y 4.a
Subdelegación 7.a, Sección 5.a

7.a comuna

Subdelegación 6.a rural, Sección 1.a

9.a comuna

Subdelegación 22, Sección 2.a, 3.a y 4.a
Subdelegación 24, Sección 2.a

10.a comuna

Subdelegación 26, Sección 5.a
Subdelegación 8.a rural, Sección 1.a

Quedan aún por constituirse nueve juntas en el departamento de Santiago.

REEMPLAZO DE VOCALES

Comunas urbanas

1.a comuna. Sub. 2.a. Sec. 1.a—En lugar de don Nicanor Errázuriz Ovalle, a don Alvaro Lamas García.

Sub. 5.a. Sec. 2.a—En vez de don Osvaldo Pérez Valdés, a don Alberto Lyon Pérez.

2.a comuna. Sub. 6.a Sec. 3.a—En vez de don Gonzalo Calvo Cruchaga a don Genaro Godoy.

Sub. 8.a Sec. 1.a—En lugar de don Salomón Arce a don Asenjo Lan.

Sub. 8.a Sec. 2.a—En lugar de don Ernesto Valenzuela a don Carlos García Guerrero.

Sub. 8.a Sec. 8.a—En lugar de don Marcos Orrego Puelma a don Arturo Recabarren L.

3.a comuna. Sub. 9.a Sec. 1.a—En lugar de don Luis Aguirre Avila, don Aníbal Carvacho Magno.

Sub. 9.a Sec. 2.a y 3.a—En lugar de don Ramón Ibáñez a don Benjamín Velásquez.

Id. Id. Sec. 4.—En lugar de don Luis J. Cortés a don Lucas Padilla Lagos.

Sub. 11. Sec. 4.a, 5.a y 6.a—En lugar de don Arturo Muñoz Gamboa a don Gerardo Ravanal Farfán.

Id. Id. Id. Id.—En lugar de don Arturo Aninat Moreno a don Ulises Aguilera H.

Sub. 12. Sec. 5.a y 6.a—En lugar de don Aníbal Godoy a don Arturo Aninat M.

Id. Id. Id. Id.—En lugar de don Manuel María Aldunate a don Pedro Leyton.

4.a comuna. Sub. 13. Sec. 3.a y 4.a—En lugar de don Alberto Valdivieso Vidal a don Daniel Rubilar Chavez.

Sub. 25. Sec. 1.a—En lugar de don Adrián Palominos a don Casimiro Godoy.

5.a comuna. Sub. 16. Sec. 1.a—En lugar de don Miguel Muñoz a don Miguel Luis Olmedo S.

Sub. 16. Sec. 4.a—En lugar de don Eduardo Guzmán A. a don Julio Cuitiño Cueto.

Sub. 16. Sec. 7.a—En lugar de don Juan Aguilera a don Manuel Zúñiga.

Sub. 24. Sec. 3.a y 4.a—En lugar de don Teófilo Reszka a don Rigoberto Soto R.

7.a comuna. Sub. 17. Sec. 2.a—En lugar de don Alejandro Meyerholz a don David Alvárez Alvarez.

Sub. 18. Sec. 1.a—En lugar de don Anastasio Barraza Alvarez a don Rodolfo Turenne Bravo.

Sub. 19. Sec. 2.a—En lugar de don Samuel Besoain Bruce a don Gregorio Lira Lira.

Sub. 6.a R. Sec. 3.a—En lugar de don Manuel Riquelme a don Luis Mandujano.

8.a comuna. Sub. 20. Sec. 1.a—En lugar de don Luis Marcoleta a don Pedro Ignacio González.

Sub. 21 Sec. 2.a—En lugar de don Javier Cuellar a don Luis López.

Sub. 31. Sec. 4.a—En lugar de don Marco A. de la Cuadra a don Luis Iturriaga.

9.a comuna. Sub. 23. Sec. 1.a—En lugar de don Alberto Irarrázabal Lira a don Eugenio Irarrázabal Lira.

10.a comuna. Sub. 26. Sec. 1.a—En lugar de don Silverio Arellano a don Aníbal Valenzuela L.

Sub. 8.a R. Sec. 4.a y 5.a—En lugar de don Avelino Navarro a don Manuel Barros C.

Id. Id. Id.—En lugar de don Alberto Araya a don Pedro Moroni.

Comunas rurales

Ñuñoa. Sub. 4.a Sec. 1.a—En lugar de don Juan Dgo. Salas a don Patricio Madrid.

Maipú. Sub. 9.a R. Sec. 3.a y 4.a—En lugar de don Waldo Ramírez a don Samuel Aguirre.

Sub. 11.a Sec. 2.a, 3.a y 4.a—En lugar de don Máximo Lira a don Arturo Lira F.

Renca. Sub. 15 R. Sec. 2.a—En lugar de don Diego Zenteno a don Onofre Tapia J.

PARTIDO RADICAL

3.a comuna.—Se invita a los correligionarios de la 3.a comuna Portales a la solemne proclamación de nuestros candidatos, que tendrá lugar el Viernes 28 del actual, a las 9 P. M. en el Teatro Politeama, asociados de la 4.a y 9.a comuna.

La formación partirá desde la respectiva secretaría comunal, a las 8 1|2 P.M.

Comuna de Las Barrancas.—Se ruega a los correligionarios inscritos en esta comuna hasta el año 1916 que pasen a retirar sus tarjetas con indicaciones de sus inscripciones al local de esta secretaría, en Avenida José Joaquín Pérez número 5468 y dejar la dirección de sus domicilios.

Al mismo tiempo se les hace un llamado patriótico a fin de que por ningún motivo dejen de asistir a votar el próximo Domingo 3 de Marzo.

Los únicos candidatos son: senador, don Armando Quezada Acharán; diputados: señores Pedro Aguirre Cerda, Víctor Celis Maturana, Héctor Arancibia Lazo.

10.a comuna.—Invítase a los correligionarios y adherentes a las candidaturas proclamadas por el Partido a concurrir a la secretaría comunal, San Diego 1375, esta noche, a las 9 1|2, hora en que los candidatos pasarán a visitar la secretaría.

PARTIDO LIBERAL

Proclamación de los candidatos señores Zenón Torrealba, Ladislao Errázuriz y Tomás Ramírez Frías.—Anoche se efectuó con gran entusiasmo, y ante una numerosísima concurrencia la proclamación de los candidatos del Partido Liberal señores Zenón Torrealba a senador y Ladislao Errázuriz y Tomás Ramírez Frías a diputados en cada una de las comunas 4.a, 10.a y Providencia.

Hicieron uso de la palabra, además de los candidatos, que fueron estruendosamente aplaudidos, los señores Eduardo Edwards Salas, Juan López, Abraham Vergara y varios otros señores pertenecientes a los partidos liberal y demócrata.

Terminada cada una de estas proclamaciones que dejaron en todos los ánimos la más halagadora impresión, la numerosa concurrencia recorrió las calles vivando a los candidatos.

Se pone en conocimiento de los correligionarios y de los elementos independientes que deseen cooperar en los trabajos electorales a favor de las candidaturas de los señores Ramírez Frías y Errázuriz Lazcano, candidatos del Partido Liberal, que las secretarías de dichas candidaturas se encuentran en los siguientes locales:

1.a comuna, Club Liberal (Bandera 271).
2.a comuna, San Pablo 1838.
3.a comuna, San Pablo 2829 y Compañía 3033.
4.a comuna, Avenida Latorre 3471 y San Alfonso 601.
5.a comuna, Artesanos esquina Independencia.
6.a comuna, Recoleta 301 y Recoleta 2150.
7.a comuna, Delicias 295.
8.a comuna, San Diego 7 y Alonso Ovalle 1010.
9.a comuna, Delicias 2431 y Castro 806.
10.a comuna, San Diego 1626 y San Ignacio 850.

El candidato a diputado por Santiago don Tomás Ramírez Frías ha dirigido a los miembros del profesorado la siguiente comunicación:

"Estimado señor: Proclamado candidato del Partido Liberal a una de las diputaciones de Santiago, sería especialmente grato para mí contar con el concurso del profesorado nacional. Hijo de un hombre (don Avelino J. Ramírez) que dedicó cuarenta y cinco años de su vida a la educación del pueblo, recorriendo toda la escala del magisterio, desde alumno de la Escuela Normal hasta Inspector General de Instrucción Primaria, me interesé desde niño por esta importantísima función social, conocí sus necesidades y miré con simpatía a los servidores que le consagran sus esfuerzos, hasta concluir por ingresar yo mismo a las filas, primeramente en la instrucción primaria y después como profesor de la Facultad de Leyes y Ciencias Políticas de la Universidad, en donde desempeño desde hace quince años la cátedra de medicina legal y desde hace doce la de Derecho Civil.

De mi labor en este orden de ideas pueden dar testimonio las actas y trabajos de la Asociación de Educación Nacional, los de la Extensión Universitaria, los de la Facultad de Leyes, los del Congreso General de Educación Secundaria, del Congreso Científico Pan-Americano, del de Municipalidades, del Consejo de Gobierno Local, etc., etc., lo mismo que los del Centro y de la Asamblea Liberal de Santiago y los de las convenciones políticas de 1910, 1912, 1913 y 1918, aparte de numerosos artículos en la prensa diaria y en la Revista Pedagógica de la Asociación de Educación Nacional, de que fuí redactor en jefe durante los dos primeros años de su fundación.

No es, pues, una afición incidental y del momento la que me liga a la enseñanza pública y a su personal; y al dirigirme a éste, no me mueve tan sólo el deseo de obtener su concurso electoral para ir a un puesto de honor con que la benevolencia de mis correligionarios ha querido favorecerme, sino contar con el apoyo moral del cuerpo docente, que para mí constituiría un concurso tan valioso como aquel otro.

Aquellas antiguas y profundas vinculaciones, al constituirme en miembro nato del magisterio, me determinan, naturalmente, a que desde el Congreso—si me es dado llegar a él—continúe, con el mismo tesón que he empleado desde afuera, en la cruzada por el mejoramiento de la educación del Estado y por el de su personal docente, cuyas aspiraciones, cuyas angustias y cuya abnegación conozco tan de cerca.

Para la realización de estas legítimas aspiraciones no creo que los maestros o profesores deban torturar su conciencia, abjurando de sus doctrinas o convicciones, como se ha dado en predicarles últimamente. Yo no concibo un hombre ilustrado y de verdadera personalidad moral que no las tenga y que no las defienda a costa de cualquier sacrificio. No es la apostasía de los credos políticos o filosóficos lo que va a traernos las leyes y las medidas administrativas que fomenten la educación del Estado y levanten la condición económica de su personal. Pensarlo siquiera es humillante para el magisterio. Es, además, una ilusión falaz; porque los eternos y conocidos adversarios de ese ideal no se dejarán jamás engañar por una sumisión que, bien saben, no puede ser sincera ni durable, ya que el pensamiento humano es libre, más libre cuanto más cultura posee, y no existe nada capaz de ahogarlo o aplastarlo en definitiva.

Esa prédica tiende, también, a arrancar de manos de los defensores de esos ideales la más poderosa de las palancas de que disponen para remover los obstáculos con que tropiezan. Es, precisamente, la fuerza de las convicciones, que forman y arrastran la opinión pública, puesta con perseverancia al servicio de las causas nobles, el medio más eficaz de alcanzar éxito en los pueblos democráticos, como lo atestigua la historia de los progresos alcanzados por Chile en el orden moral y jurídico, y como lo prueba también la experiencia de los demás países civilizados y libres, antiguos y modernos.

Esta es mi convicción y dentro de este concepto procuraré que el magisterio nacional, si llego al Congreso, no sufra en mí una desilusión más que agregar a las dolorosas que ya ha debido sufrir en este terreno.

Saluda a Ud. atentamente.—**Tomás Ramírez Frías.**"

PARTIDO DEMOCRATA

Agrupación de Santiago.—El directorio de la Agrupación de Santiago pone en conocimiento de los presidentes de las comunas urbanas y rurales de Santiago que en la secretaría general del partido, Rosas número 1049, se encuentran listos los poderes para los vocales adjuntos, los votos de los candidatos del partido y los poderes de los candidatos, debiendo solicitarlos del secretario, quien atiende a los correligionarios o personas que soliciten algún dato, de 9 A. M. a 11 P. M. de la noche.

Los correligionarios que deseen ayudar en esta campaña pueden ofrecerse en la misma secretaría.

Mañana Jueves, a las 6 P. M., se celebrará en la comuna de Providencia, por el Centro de Propaganda de esa comuna, una asamblea pública, donde se dará a conocer el programa de los candidatos del partido, asistiendo representantes de los diversos centros políticos.

La Vanguardia Demócrata.—Se ha citado a sesión para mañana Jueves a las 9 P. M., en el lugar de costumbre, Bandera número 832.

Se pone en conocimiento de los socios y adherentes que en esta reunión deben tratarse asuntos de importancia y designarse las comisiones que deben actuar en las distintas comunas.

También se ruega a los correligionarios que deseen servir como vocales adjuntos, pasen a la secretaría, a fin de darles sus poderes.

Se encarece la asistencia.

Centro de la Juventud Demócrata.—Se ha citado a sesión a los jóvenes demócratas y adherentes al partido para el Viernes 1.o de Marzo, a las 9 P. M., en el local de costumbre, Bandera número 832.

Se hace presente a los socios que en esta reunión deben quedar definitivamente ubicadas las comisiones para la dirección de los trabajos el día de las elecciones, por parte de este Centro, por lo que se les ruega no faltar.

También se encarece pasar a la secretaría a recibir las órdenes necesarias para la dirección de la propaganda en las diversas comunas.

Los correligionarios que puedan prestar sus servicios como vocales adjuntos, pueden pasar a solicitar sus poderes.

Candidatura Veas.—Para la noche de hoy Miércoles, a las 8 1|2 P. M., y en el local del Centro Demócrata, ubicado en la calle Las Rosas 1049, entre Puente y Bandera, se cita a asamblea general a los adherentes y correligionarios.

Se encarece la puntualidad en la hora y la asistencia de todas las personas que han ofrecido su entusiasta concurso, porque hay en tabla muchos e importantes asuntos que dilucidar con respecto a esta candidatura.

Centro Demócrata Estación.—Hoy Miércoles, a las 8 1|2 P. M., celebrará sesión el Centro Demócrata Estación, en su local propio, Delicias 2814.

Se encarece la asistencia a los socios.

Tabla: trabajos electorales a favor de los candidatos del partido señores Torrealba, Adrián y Martínez; designación de vocales adjuntos y jornada de ocho horas en todas las reparticiones públicas.

Candidatura Escanilla.—El comité general que tiene a cargo los trabajos de la candidatura a municipal de don Diego Escanilla, ha citado a reunión a los correligionarios que simpatizan con esta candidatura para adelantar los trabajos que se relacionan con la votación interna del partido.

La reunión se efectuará en la secretaría, calle Borgoño número 998, altos, esquina Independencia, hoy Miércoles, a las 9 P. M.

Centro Demócrata "Juan Rafael Allende".—Con este título se ha organizado un Centro de Propaganda Demócrata en Providencia, comprendiendo el radio de Avenida Condell, Av. Italia, Girardi, Tegualda, Salvador, Prado, Luis Beltrán e Infante. Se eligió presidente al señor Carlos Espina Hevia.

El Domingo 24 del presente, con una asistencia de ciento cincuenta personas se inauguró este nuevo Centro del partido con una asamblea solemne, en que assitieron representantes de los partidos Liberal y Radical, siendo honrado el recinto social con la asistencia del 2.o Alcalde radical de Providencia, señor Enrique Vicuña Pacheco.

En dicha asamblea hicieron uso de la palabra los señores Joel Rivera, Carlos Espina, C. Serey, Filodomo Ramos, Pablo Montecinos, Viterbo Monteros y el regidor demócrata de Providencia, señor Bernardo Cristi.

Después de tomar algunas resoluciones de carácter interno, se nombraron las comisiones que, de acuerdo con los partidos Radical y Liberal, tomarán la dirección da la Liga Contra el Cohecho en esta comuna, y se acordó hacer públicamente la proclamación de los candidatos del partido para senador señor Torrealba y para diputados señores Adrián y Martínez.

Al efecto, presididos por el estandarte del Partido Demócrata de la comuna se organizó por las principales calles ya nombradas un soberbio e imponente desfile que no bajaría de 300 personas, las cuales no cesaban de vivar a los candidatos de la Alianza Liberal, señores Torrealba, Quezada, Martínez, Arancibia Lazo, Adrián, Ramírez Frías, Aguirre Cerda y Errázuriz.

Llegada la columna de manifestantes a la Av. Italia esquina Santa Isabel, ante una enorme concurrencia que se había plegado al desfile, se organizó una improvisada tribuna, donde el señor Filodomo Ramos proclamó a los candidatos señores Torrealba, Adrián y Martínez.

En seguida hizo uso de la palabra el señor C. Serey Valencia, quien dió a conocer al pueblo las cualidades que adornaban a cada candidato, para quienes se solicitaba el voto consciente, honrado y sincero de los hijos del trabajo. En este mismo sitio hablaron los señores Pablo Montecinos y Carlos Espina.

Siguió el desfile por la Avenida Italia, tomando por la calle Francisco Bilbao hasta la Avenida del Salvador, en cuya esquina se improvisó una nueva tribuna, donde hicieron uso de la palabra el regidor señor Cristi, el ex-regidor señor Domingo Galdames, el señor F. Ramos y otros oradores que fueron muy aplaudidos.

El próximo Viernes en la noche este mismo Centro organizará una nueva jira por las diferentes calles de esta comuna, y se solicitará la cooperación de todos los Centros demócratas y demás de la Alianza Liberal.

8.a comuna.—En asamblea celebrada el Lunes 25, presidida por el señor Luis Lacoste y con asistencia de numerosos asambleístas se acordó recomendar a los demócratas y adherentes a las candidaturas de los señores Torrealba, Martínez y Adrián de esta comuna, que se pongan a las órdenes del comité para cooperar activamente en los trabajos electorales, a fin de obtener el triunfo en la lucha del 3 de Marzo.

Se ha citado para el Jueves 28, a las 9 P. M., a los vocales adjuntos señores Angel Custodio Rojas, Lucas Guajardo, Eulogio Molina, Julio Cabello, Baldomero Díaz, Daniel 2.o Vega, Wenceslao Villar y Víctor Gutiérrez; y a los apoderados señores Belisario Vera, Moisés Riveros, Avelino González, Misael Galdames, Luis Huerta Cordero, Juan M. Martínez, Clodomiro Llanillo, Rodemil Morales, Guillermo D. Galdames y José Morales.

Secretaría: Arturo Prat 103.

DIRECTORIO GENERAL DEMOCRATA

Ayer celebró sesión este directorio.

Presidió el vice-presidente señor doctor Arsenio Poupin y asistió un buen número de directores generales.

Se dió cuenta de varias comunicaciones de carácter político de distintas agrupaciones del país de las que se desprende que el partido se presenta en excelentes condiciones para la lucha.

Se acordó autorizar a la mesa para que resuelva toda cuestión de carácter político que se presente de aquí al Domingo.

Se acordó recomendar a todas las agrupaciones demócratas combatir por todos los medios legales el cohecho.

El día de la elección se encontrará la Mesa en el Centro para atender el desarrollo de la lucha en toda la República.

2.a comuna.—Hoy Miércoles 27, a las 9 P. M. se llevará a efecto la solemne proclamación de los candidatos señores Zenón Torrealba, Juan Bta. Martínez y Vicente Adrián.

Este acto se hará juntamente con la 1.a comuna en el Teatro Colón, Plaza Ecuador.

6.a comuna Recoleta.—En la sesión que el comité celebra esta noche se dará cuenta de algunas gestiones en favor de los candidatos señores Torrealba, Adrián y Martínez y cuyo resultado ha sido de lo más favorable para la campaña del 3 de Marzo. Se dará cuenta también de los gastos de la fiesta del Sábado y acumular un poco de dinero para atender a los vocales que la comuna demócrata tendrá ante las mesas receptoras de sufragios.

En la sesión que el comité celebró el Lunes acordó solicitar de la agrupación una pequeña ayuda con el objeto antes expresado. Reiterar la asistencia de los vocales adjuntos a la sesión de mañana Jueves. Reunirse todas las noches, de 8 a 11 P. M., con el objeto de atender las peticiones de votos y demás asuntos relacionados con la elección.

Desfile de la Alianza Liberal.—El directorio departamental pone en conocimiento de los correligionarios, que el Viernes de la presente semana se efectuará el gran desfile de la Alianza Liberal en honor de sus candidatos.

Este acto será presidido por el Comité General de la Alianza.

Deberán concurrir las comunas urbanas y rurales con sus estandartes respectivos.

1.a Comuna.—Esta noche, a las 9 P. M., se efectuará en el Teatro Colón, calle San Pablo esquina de Teatinos, la proclamación de los candidatos señores Zenón Torrealba a senador, Vicente Adrián y Juan B. Martínez a diputados. Este importante acto lo efectuarán las 2.a y 1.a comunas unidas con la asistencia de los candidatos de la Alianza Liberal y de los directores comunales.

PARTIDO NACIONALISTA

Las proclamaciones de esta noche.—Hoy Miércoles 27 del presente, se llevarán a efecto dos proclamaciones de los candidatos de este partido señores Guillermo Subercaseaux y Luis Galdames, a senador y diputado, respectivamente.

La primera será a las 9 P. M., en la comuna de San Miguel, Avenida Subercaseaux esquina de María Auxiliadora; y a las 10 P. M., en la 10.a comuna, San Diego 1749.

Terminadas estas proclamaciones se organizará un gran desfile con antorchas que llegará hasta la Avenida Matta.

Proclamación pública de los candidatos por Santiago.—Para la noche del Viernes próximo, a las 9 está anunciada la proclamación solemne de las candidaturas del Partido Nacionalista a senador y diputado por Santiago, de don Guillermo Subercaseaux y don Luis Galdames, respectivamente.

El acto se verificará en el Teatro Politeama del Portal Edwards, con la concurrencia de delegaciones de todas las comunas de Santiago, de los miembros del profesorado, de los comerciantes, de los industriales y de la juventud que apoyan estas candidaturas.

Presentarán en ellas sus programas los candidatos señores Subercaseaux y Galdames.

PARTIDO NACIONAL

Candidatura Marchant Scott. — Se ha citado al directorio que dirige los trabajos electorales de esta candidatura en la 6.a comuna Recoleta a una reunión que se verificará hoy a las 9 P. M., en la secretaría, Recoleta 432.

Se ha citado de una manera especial a los vocales y a las personas que servirán de apoderados.

3.a comuna.—Hoy a las 8 P. M. se llevará a efecto la proclamación de los candidatos a senador, don Ré Valenzuela y diputado don Igna Marchant, por lo tanto se ruega a los adherentes a estas candidaturas sirvan asistir a este acto.

Local: Chacabuco 574.

Candidatura Ruperto Alamos.—Están a disposición de los adherentes de la candidatura a diputado por Santiago de don Ruperto Alamos las siguientes secretarías comunales:

1.a comuna, Monjitas esquina Plaza (altos).
2.a comuna, San Pablo 1832.
3.a comuna, Compañía 3151.
4.a comuna, Avenida Ecuador 3578.
5.a comuna, Andrés Bello esquina Independencia.
6.a comuna, Recoleta 458.
7.a comuna, Maestranza 77.
9.a comuna, Delicias, llegando a República.
10.a comuna, San Diego pasado Pedro Lagos.

Secretaría general, Compañía 1275.

Para hoy Miércoles, a las 6 P. M., en la secretaría general, se verificará una reunión, a la cual han sido invitados los jefes de las comunas primera, segunda, tercera, séptima y novena, en unión de los jóvenes que servirán de apoderados o prestarán sus servicios el día de la elección.

Se encarece especialmente la asistencia.

PARTIDO LIBERAL DEMOCRATICO

Candidatura José Ignacio Escobar.—Los trabajos de esta candidatura en la 8.a comuna se atienden en la secretaría particular del candidato ubicada en Maipú 429, la que permanece abierta de 9 a 11 1|2 A. M. y de 2 a 11 1|2 P. M.

CANDIDATURAS INDEPENDIENTES

Germán Contreras Sotomayor.—Nos comunican de la Secretaría General que desde el 25 del presente, ha abierto una secretaría en la 7.a comuna Maestranza número 60, la que permanecerá abierta desde las 9 A. M. a 10 1|2 P. M., para dar facilidades a los ciudadanos que simpaticen con dicha candidatura.

Próximamente se efectuará en uno de los teatros de la comuna una asamblea, en la que dará a conocer el candidato su programa de trabajo.

3.a comuna. — Se pone en conocimiento de los electores que simpaticen con la candidatura a diputado del señor Contreras Sotomayor, pueden pasar a firmar los registros a la calle Herrera 449.

La secretaría estará abierta todos los días de 9 a 12 y de 2 a 7. En la noche, de 9 a 11.

Candidatura Viterbo Osorio.—Anoche se efectuó en el Teatro Yungay, situado en la Plaza del mismo nombre, la proclamación del candidato por parte de los electores de la 2.a, 3.a y 4.a comunas.

El señor Osorio leyó su programa de trabajo para el próximo período legislativo.

Además hicieron uso de la palabra el candidato a senador don Guillermo Subercaseaux, el regidor don Alfredo Urzúa, don Domingo Arturo Garfias, don Melitón Rodríguez y otras personas.

CHILE ANTE EL CONCEPTO NORTEAMERICANO

COMO SE JUZGA NUESTRA NEUTRALIDAD

Intercambio Comercial de Estados Unidos con los países sud-americanos después de la guerra

En el vapor "Santa Ana", como oportunamente lo anunciamos, llegó a Valparaíso, el señor Roy W. Howard, presidente de The United Press Co., de Estados Unidos.

Penetrados de la importancia que pudieran tener las declaraciones de una persona que por el cargo que desempeña está en situación de poder informar acerca de varios tópicos de actualidad que se relacionan con su país, solicitamos del señor Howard una entrevista, en su residencia del Hotel Royal, la que nos fué concedida con toda buena voluntad.

—Tengo la convicción de que un estudio de los países sud-americanos habrá de ser de mucho provecho para ambas Américas.

En la actualidad el concepto que de estas naciones se tiene en Norte-América no es bien definido. Una de las causas principales reside en la dificultad que existe en las comunicaciones.

En la prensa de Estados Unidos no se da la verdadera importancia a los sucesos, al desarrollo de los países sud-americanos, debido principalmente a la carestía de las transmisiones cablegráficas.

La idea general que de Chile se tiene en mi país no es exacta. Yo he palpado ésto al llegar a Chile. He visto que aquí existe un espíritu emprendedor y una colectividad bien organizada. En Chile como en todo país civilizado, se trabaja por marchar al unísono del concierto de las naciones que saben comprender sus necesidades y tratan de subsanarlas.

Después de la guerra mundial, creo que Estados Unidos mantendrá un importante intercambio comercial con los países sud-americanos. En la actualidad mi patria emplea todas sus actividades en la mantención de la gran lucha, pero a pesar de esta situación, personalidades como nuestro Ministro de Hacienda, Mr. Mc-Adoo, se preocupan en desarrollar el intercambio comercial. Es así como ese ilustre estadista, sin embargo, de que todas las circunstancias navales que se efectúan en mi país, están destinadas a las necesidades de la guerra, ha logrado que las naves de la U. S. and Pacific Line se dediquen al comercio entre Estados Unidos y la costa del Pacífico, de Sud América. Uno de estos vapores, el "Santa Ana", ha realizado ya el primer viaje hasta Valparaíso y pronto han de seguirlo otras tres grandes naves que están en construcción.

—¿. . .?

—La neutralidad de Chile ante mi país no es mal observada ni por los dirigentes ni por la opinión pública. Estados Unidos se mantuvo durante mucho tiempo en la misma situación de Chile y sólo intervino en la guerra cuando creyó lesionados sus derechos.

Pueden tener ustedes la seguridad de que nosotros no pretendemos ejercer presión para que Chile ni ningún otro país abandone su neutralidad.

Wilson, el mejor Presidente que hayamos tenido desde los tiempos de Lincoln, es un gran demócrata y sabe apreciar lo que valen los deberes cívicos de las naciones verdaderamente libres.

—¿. . .?

—Mi país ha experimentado con la actual guerra una evolución digna de notarse. Después de mantener a toda costa su neutralidad y sin desear tomar parte en la contienda, una vez que se vió forzado a empuñar las armas, lo ha hecho con toda decisión y actualmente está dispuesto a no aceptar la paz sino cuando vea realizadas sus miras en pro de la tranquilidad mundial.

Los recursos con que cuenta son poderosos, y estamos resueltos a no omitir ningún sacrificio para conseguir el objeto que perseguimos.

—¿. . .?

—La defección de Rusia no nos arredra, aunque la consideramos sensible. Comprendemos que la organización rusa no podía dar más de sí. No tenemos mala voluntad a ese país y aún estaríamos dispuestos a ayudarlo a fin de que salga de la anarquía y miseria que hoy dominan allí.

Basta unas gotas de Colonia
Flores del Campo
para aromatizar, suave y delicadamente, el pañuelo durante todo el día.
1244-27-b

Enrique Bermúdez
Germán Hertz Garcés
ABOGADOS
Especialmente arbitrajes, liquidaciones, formación de sociedades y negocios de minas.
Estudio: Morandé 239, altos.
Entrada Pasaje Alessandri. Casilla 2827. 2377-25-c

LEY DE ELECCIONES
y Prontuario Electoral
VENDE "UNIVERSO" :: GALERÍA ALESSANDRI 20
1227-27-b

Fúmese CIGARRILLOS
AVILÉS
EXTRA FINOS
Hay de venta en todas partes
1475-28-b

VERANEANTES!!
"CREMA DE ORO"
Segura y eficaz contra desolladuras del cuerpo, ardor del sol, picaduras de zancudos, sabañones, irritaciones de la navaja, granos, furúnculos, herpes, rasgaduras de las manos y labios, eczemas, pecas, empeines, grietas, señales de viruela, inflamaciones de la cara, asperezas, ronchas y todas las afecciones leves y molestias de la piel ocasionadas por el sol, las brisas del mar, el frío o automovilismo.

INFORMACIONES DEL EXTRANJERO

SERVICIO DE NUESTROS CORRESPONSALES ESPECIALES, de The Central and South American Telegraph Co., via Colón, de la Agencia Havas y de la Agencia Americana

LA GRAN GUERRA

En el frente occidental la calma continúa

LA ARTILLERIA ALEMANA HA DESPLEGADO CIERTA ACTIVIDAD EN EL SECTOR DE ARRAS. — LAS TROPAS FRANCESAS Y BRITANICAS SE ENCUENTRAN PRONTAS PARA RECIBIR LA OFENSIVA ALEMANA. — SE CREE QUE ESTA SE PRODUCIRA DE UN MOMENTO A OTRO.

EN ITALIA LA LUCHA PERMANECE SIN VARIANTE ALGUNA.

VENECIA Y OTRAS CIUDADES ITALIANAS HAN SIDO NUEVAMENTE BOMBARDEADAS POR LAS FUERZAS AUSTRO-ALEMANAS.

LAS TROPAS ALEMANAS SIGUEN AVANZANDO EN RUSIA

LAS TROPAS DEL GENERAL VON LINSINGEN SE APODERAN DE KOLENKOWITZ. — LA GUARDIA ROJA Y LOS FUSILEROS DE LITHUANIA HAN PRESENTADO PORFIADA RESISTENCIA A LOS INVASORES EN PSKOFF. — LA CIUDAD CAMBIA VARIAS VECES DE DUEÑO. — UN COMUNICADO OFICIAL ALEMAN INFORMA QUE QUEDO FINALMENTE EN PODER DE LAS TROPAS DEL GENERAL VON EICHORN.

EN TODA RUSIA SE HACEN ACTIVOS PREPARATIVOS PARA LA DEFENSA.

Se anuncia una probable intervención del Japón en la Siberia

EL GRAN DUQUE NICOLAS HA SIDO ACUSADO POR EL DELITO DE ALTA TRAICION.

Discurso del Canciller Imperial von Hertling

DECLARA QUE EL MENSAJE DEL PRESIDENTE WILSON DA MARGEN PARA UN LEVE ACERCAMIENTO HACIA LA PAZ.

A COPENHAGUE LLEGA EL CRUCERO AUXILIAR ALEMAN "WOLF" DESPUES DE HABER OPERADO DURANTE 15 MESES EN LOS OCEANOS INDICO, PACIFICO Y ATLANTICO. — EL KAISER CONDECORO AL COMANDANTE CON LA ORDEN DE "POUR LE MERITE" Y A LA OFICIALIDAD Y TRIPULACION CON LA CRUZ DE HIERRO.

En el frente Occidental

COMUNICADO BRITANICO

LONDRES, 26. —(Oficial).— Anoche rechazamos una tentativa de incursión enemiga al sur del camino de Arras a Cambrai.

Fuera de ésta no hay otra noticia de importancia que señalar.

EN PARIS, ROMA Y LONDRES LOS RELOJES SE ADELANTARAN EN UNA HORA

LONDRES, 26.— París, Londres y Roma adelantarán, simultáneamente, los relojes en una hora.

LOS PREPARATIVOS EN LAS LINEAS DE FRANCIA PARA RESISTIR LA OFENSIVA ALEMANA

La preparación de las líneas de retaguardia franco - británicas. —La distribución y abundancia de provisiones

LONDRES, 26.— La Agencia Reuter ha recibido la siguiente información del frente de batalla de Francia:

"Como la estación adelanta y la esperada ofensiva alemana se vuelve cada día más evidente, es reconfortante saber que los franceses están listos en todos los sectores del frente para resistir victoriosamente el golpe del enemigo en cualquiera parte en donde intente darlo.

Tanto la retaguardia del frente francés como la retaguardia del frente británico, durante el período del invierno, ha sido preparada metódica y silenciosamente; innumerables kilómetros de trincheras han sido cavadas; las vías de comunicación han sido favorablemente mejoradas y una monstruosa red de alambres de púas se ha colocado en los caminos por donde el ejército alemán piensa efectuar su avance. Las piezas de artillería y los depósitos de municiones han sido distribuídos en una forma tan estratégica que seguramente el enemigo se va a encontrar sorprendido. Las municiones de que disponen los ejércitos aliados son muy abundantes, jamás los alemanes podrán darse cuenta exacta de nuestra potencialidad en este asunto. Pero la mejor y la más fuerte defensa es la indomable moral de nuestras tropas.

"El ejército francés está pronto para recibir el ataque, como siempre lo ha estado, pero ahora está bien apertrechado, con bastante municiones y armas, bien alimentado y con una verdadera riqueza de moral y patriotismo".

EL PREMIER CLEMENCEAU VUELVE DE SU VISITA DEL FRENTE DE FRANCIA

Declaraciones que hace a su llegada.—Excelente estado moral de las tropas

PARIS, 26.— A su regreso de la visita que hizo al frente de Francia el Premier Clemenceau, fué interrogado por un periodista sobre el estado de los trabajos defensivos que se han hecho para resistir a la anunciada ofensiva alemana. El primer ministro manifestó que sus impresiones habían sido excelentes, pues había constatado la moral de las tropas, especialmente de los belgas, a cuyo frente hizo una visita un poco más larga. "Los belgas están prontos para defender su pequeño frente, dijo el Premier, que es lo único que queda de la patria. Por su parte los portugueses esperan impacientes días más hermosos para poder renovar los hechos heroicos que han ejecutado en otros sectores que han estado también bajo su cuidado".

Respecto al ejército británico celebró la excelente moral y las magníficas obras defensivas que se han ejecutado recientemente. Agregó el Premier que los británicos esperaban flemáticos y unidos la avalancha enemiga. Insistió en la armonía perfecta que existía entre los soldados de las diferentes naciones aliadas. Subrayó la acogida entusiasta que se le había hecho en todos los pueblos por donde había pasado, de los cuales traía la más reconfortante impresión.

COMUNICADO FRANCES

PARIS 26. (Oficial). — La artillería desarrolla bastante actividad en la región de Beaumont y en la margen derecha del Meusa.

No hay más noticias que señalar.

ENTREVISTA CON EL GENERAL FOCH

La próxima ofensiva de Alemania. —"El número de soldados que pueda poner Alemania en un momento dado en un solo frente, no constituye por sí solo una superioridad"

PARIS 26. — Con el objeto de saber de fuente autorizada todo lo relativo a la próxima ofensiva alemana, me dirigí al general Foch, quien me recibió en su oficina del Boulevard de los Inválidos y contestó francamente a todas mis preguntas.

Mi primera interrogación fué si los alemanes tenían alguna probabilidad de romper el frente francés. El general Foch, antes de contestar a esta interrogación mía, dió algunas chupadas a su cigarro de dos centavos, me miró fijamente con sus brillantes y acerados ojos y con palabras enérgicas y cortantes me dijo que, cuando ellos intentaron romper el frente de Francia en el Marne, tenían tropas de primera calidad, y, en cambio, nosotros no nos encontrábamos suficientemente preparados; a pesar de todo fracasaron en esa ocasión. Nuevamente hicieron otra tentativa en Lassigny en 1914, otra en Arras y en el Yser y en Ypres efectuaron violentos y poderosos ataques que también fueron rechazados. En Verdun la artillería de los alemanes era mucho más poderosa que la nuestra, pero también fracasaron.

¿Habrán tal vez los alemanes inventado algunos nuevos gases para los cuales nuestras máscaras no producirían resultado alguno?

Nó, contestó el general Foch; nosotros estamos impuestos de todo lo que ellos hacen y recuerde que en 1915 nosotros no teníamos máscaras y, a pesar de su gas, detuvimos sus ataques.

Por lo que respecta a los tanques, es indudable que ellos tienen algunos; pero seguramente no los suficientes. En esta materia, nosotros les llevamos la ventaja, pues a los conocimientos sobre esas máquinas de guerra unimos nuestra experiencia.

En seguida traté una de las muy discutidas teorías sobre cuál sería el sitio por donde los alemanes darían comienzo a su ofensiva. Se ha dicho que uno de los planes de los alemanes sería si ellos darían comienzo a la ofensiva en el occidente de Italia y en la Rumania y Macedonia y una vez que hubieran conseguido quebrar la resistencia de los aliados en esos sectores, traerían todas las tropas que hubieran quedado libres en la Macedonia y en Italia al frente occidental, donde podría entonces poner grandes masas de un poder casi irresistible.

El general Foch me dijo que pudiera ser que su plan de campaña hubiera sido diseñado de acuerdo con esas ideas; pero el número, por sí solo, no implica la superioridad. Ellos no podrán otra vez volver a tener esa superioridad relativa de los efectivos que lograron alcanzar en 1914.

Al hablarle en particular sobre Italia, el general me respondió que la situación difícil para Italia había pasado ya y que el ejército italiano se encontraba en la actualidad enteramente reorganizado y puede bastarse a sí mismo perfectamente. Si en Italia se necesita la ayuda de los franceses o de los británicos, esa ayuda les será dada, pero lo más probable es que ellos se basten, como he dicho, para cualquier emergencia.

No solamente el ejército italiano es fuerte sino también el espíritu nacional.

Al terminar el general Foch me habló de la ayuda norteamericana. Nosotros con el gran ejército estado-unidense, me dijo, ganaremos definitivamente la guerra. Pero para obtener tal resultado ese ejército debe estar dotado, y lo está, de todos los elementos necesarios para la movilización, construcción de aeroplanos, de municiones. Todo debe hacerse apresuradamente, y me repitió por tres veces la palabra. La sola pérdida de medio minuto es algo irreparable. Una de las grandes cualidades de la guerra me agregó, es la previsión. Si los Estados Unidos encaran el futuro, ellos verán un nuevo campo en el cual podrán prestar inmensos servicios sin que por eso relajen sus esfuerzos en el frente occidental. Me refiero a la ayuda en el Oriente.

Ellos deben prestar atención a los acontecimientos del Oriente.

Los alemanes se pasean en estos instantes por Rusia y Norte-América y el Japón, cuya posición los obliga a ir a su encuentro en la Siberia, especialmente el Japón, debe tener muy en cuenta para después de la guerra la expansión alemana en ese gran territorio. Deben por esos motivos dar los pasos necesarios para afrontar debidamente esta importante cuestión. No vaya a ser su despertar demasiado tardío y el enemigo haya logrado ya excesiva ventaja.

Uno de nuestros errores ha sido el dejar a Alemania que tomara en diversas ocasiones la iniciativa.— **Charles Grastry.**

COMUNICADO FRANCES

PARIS, 26. (Oficial).—Ambas artillerías han desplegado una marcada actividad al norte de Chemin des Dames y a ambos lados del Meusa, especialmente en los sectores del cerro 304, en Le Mort Homme, en Beaumont y en Chambrettes donde nuestras baterías han contrabombardeado violentamente al enemigo sin que haya habido acción alguna de las infanterías.

En el frente Oriental

LOS MAXIMALISTAS RECONQUISTAN PSCOW

LONDRES, 26. — Los diarios han recibido de Petrograd comunicaciones fechadas el 25 del presente que informan que los maximalistas han reconquistado a Pscow y que los guardias rojas resisten en todas partes el avance alemán.

LOS ALEMANES OCUPAN PSCOV

NUEVA YORK, 25.— Los alemanes se apoderaron de la ciudad de Pskov, al este del lago de Peipuns.

COMUNICADO ALEMAN

BERLIN 26. (Oficial). — El general Linsingen capturó la ciudad de Kolenkowitz después de alguna resistencia.

TRASLADO DEL CUARTEL GENERAL MAXIMALISTA

LONDRES 26. Oficialmente informan de Petrograd que el cuartel general de los maximalistas ha sido trasladado al campamento militar. Los obreros en masa se agrupan en los nuevos destacamentos que se forman a cada instante.

LA LUCHA ENTRE LOS INVASORES Y LOS OBREROS RUSOS

Estos últimos reconquistan la ciudad de Pskoff ocupada por las tropas alemanas

PETROGRAD, 26.— A pesar de haber sido aceptadas las proposiciones de paz de Alemania, la movilización se lleva a cabo apresuradamente y los preparativos para la defensa de Petrograd se ultiman también con gran apuro.

Se informa que pequeños destacamentos alemanes se mueven en dirección a Petrograd desde Pskoff.

Se ha organizado con gran apresuramiento batallones de obreros, los que se han puesto inmediatamente en camino a Pskoff. La Guardia Roja y los fusileros letones se han apoderado nuevamente de Pskoff y en el correo y calles se combate encarnizadamente entre los destacamentos alemanes y los defensores de la ciudad. Varias patrullas invasoras han sido cortadas de sus líneas principales.

Así mismo se informa que Reval fué vivamente defendido antes de que las tropas alemanas consiguieran apoderarse de la ciudad.

Después de haberse tomado a Pskoff los alemanes efectuaron un nuevo avance, pero enseguida los rusos dieron comienzo a su contra-ofensiva. La ciudad cambió de manos varias veces. La guarnición de soldados rehusó luchar pero los obreros se unieron con gran entusiasmo a los revolucionarios y presentaron combate al enemigo.

4,000 obreros de las usinas de Putiloff y 3,000 de los distritos de Viborg y Smolny organizaron un campo atrincherado.

Apenas llegaron las noticias sobre la toma de Pskoff en las distintas fábricas, se llamó a todos los obreros a las armas.

LA GUADIA ROJA OPONE DESESPERADA RESISTENCIA Á LOS INVASORES EN TODAS PARTES

LONDRES 26. — "The Exchange Telegraph Co.", ha recibido de Petrograd la siguiente información:

Las maximalistas se han apoderado de Pskoff. En las calles de la ciudad se lucha encarnizadamente en estos momentos.

Los Guardia Rojos resisten el avance alemán en todas partes.

El Embajador de los Estados Unidos en Petrograd, Mr. Francis, se ha hecho cargo de la Embajada noruega.

COMUNICADO ALEMAN

BERLIN 26 (Oficial). — Las tropas del general von Eichorn, ayer en la mañana, después de haber cruzado hace cuatro días el estrecho de Moon, marcharon sobre Reval con la brigada de ciclistas, la caballería y los tiradores escogidos a la cabeza del ejército invasor. Comandante de la vanguardia es el teniente general Freiherr von Heckendorff. La fortaleza de Reval fué tomada después de una reñida batalla.

Banderas de Livonia estaban izadas en muchas aldeas y ciudades durante la marcha del ejército alemán.

Al sur de Pskoff nuestros enemigos encontraron cierta resistencia, pero derrotaron al enemigo y la ciudad fué tomada después de una violenta batalla.

Cerca de Kolenkowitz las fuerzas enemigas se arrojaron contra nuestros destacamentos que avanzaban en Ukraina, a lo largo del Pripet.

El ataque enemigo fué rechazado. La ciudad y la estación ferrocarrilera quedaron en poder de nuestras tropas.

En pocos días, las tropas del general von Linsingen han cubierto una extensión de terreno de más de 300 kilómetros, utilizando trenes, automóviles, y haciendo también gran parte del recorrido a pie. Esta operación demuestra la preparación de las tropas germánicas.

Con la cooperación de las tropas de Ukraina, gran parte del país se ve libre ahora de las bandas de salteadores que lo infestaban.

El Gobierno de Ukraina ha sido restaurado y todas las regiones abandonadas por el enemigo se encuentran en perfecto orden.

Recientemente fueron hechos prisioneros tres oficiales de estado mayor divisionario, 180 oficiales de distinta graduación y 3,676 hombres.

Los prisioneros que hemos hecho en Reval y Pskoff, como asimismo el botín de guerra, aún no ha sido posible el establecerlo.

La guerra en Asia y Africa

LOS TURCOS ENTRAN A TREBIZONDA

AMSTERDAM, 26.— Informaciones llegadas de fuente turca informan que las tropas del Imperio Otomano entraron a Trebizonda el Domingo.

El escandalo Bolo Baja

GOBIERNO PROPIO PARA CURLANDIA Y LITUANIA

AMSTERDAM, 26.— Von Hertling, en su discurso de ayer en Reichstag declaró que las Potencias Centrales tienen la intención de dar un gobierno propio a Curlandia y Lituania.

EL TENIENTE GAZIER ES NOMBRADO AYUDANTE DEL CAPITAN BOUCHARDON

PARIS 26. — El teniente Gazier ha sido nombrado adjunto del capitán Bouchardon.

LA APERTURA DE LA CAJA DE FONDOS DEL SENADOR M. HUMBERT

PARIS 26. — El teniente Bondeaux ha sido comisionado para que se traslade a Génova y en presencia del cónsul francés en esa ciudad proceda a abrir la caja de fondos del senador M. Humbert.

LA SALUD DE M. CAILLAUX

PARIS 26. — La salud de M. Caillaux continúa en el mismo estado. El juez instructor, capitán Bouchardon ha ordenado al doctor Secquert que lo visite profesionalmente.

La situación en Rusia

Los japoneses intentarian intervenir en Siberia

El general Semenoff, jefe del movimiento antimaximalista solicita la ayuda del Japón

HARBIN, 26.—Según informaciones de fuente autorizada, los japoneses intentan intervenir en Siberia; desde hace tiempo existe la evidencia de que algo preparan en ese sentido.

La situación de Siberia es considerada como extremadamente grave debido a la incapacidad de los cosacos dirigidos por el general Semenoff que encabeza el movimiento anti-maximalista para restablecer el orden. Por este motivo han debido solicitar ayuda de las tropas japonesas.

El movimiento organizado por el general Semenoff ha sido en la actualidad reconocido oficialmente y se ha formado un comité general en Harbin el que actuará en calidad de Estado Mayor General, dividido en tres departamentos: financiero, militar y administrativo.

El cónsul ruso Popoff ha sido nombrado presidente del Estado Mayor.

Se informa oficialmente que 2 mil alemanes armados se encuentran en Irkusk y que los alemanes se estarían preparando para aumentar el número de sus fuerzas en esa ciudad.

EL GRAN DUQUE NICOLAS ACUSADO DEL CRIMEN DE ALTA TRAICION

ZURICH 25. — "Der Breslaur Tageblatt", dice que los maximalistas harán comparecer al gran duque Nicolás ante el Tribunal Revolucionario. Se le acusa del crimen de alta traición.

LAS DISCUSIONES EN EL COMITE EJECUTIVO DE LOS SOVIETS DE SOLDADOS OBREROS

Lenine amenaza con renunciar. — Estima ridículo el pretender continuar la lucha con Alemania

PETROGRAD 26. (Retardado).— En la reunión celebrada ayer por el Comité Ejecutivo de los Soldados Obreros se produjeron variadas escenas, pues los hombres que antes habían seguido sin hacer jamás oposición alguna a todo lo que hacía Lenine, exxigen ahora que se luche con los invasores hasta morir.

Las antecámaras y corredores del Palacio Tauride se encontraban repletos de muchedumbre. Entre todos reinaba una gran confusión. Lenine paseaba en la galería de Katerinsky de arriba a bajo, no muy calmado y discutía la situación después de haber amenazado con renunciar. En la reunión expresó Lenine que era una idea ridícula el pretender que Rusia estaba en situación de luchar, y manifestó que lo que Rusia necesitaba era una paz a cualquier costo.

EL CONSEJO DE COMISARIOS DEL PUEBLO DECIDE PERMANECER EN EL SMOLNY INSTITUTE

LONDRES 26. — Se informa que el Consejo de Comisarios del Pueblo ha decidido permanecer en el Smolny Institute. Asimismo, se agrega que en todas partes se trabaja activamente para organizar la defensa.

Economía y finanzas en la guerra

EL DESARROLLO DE LA INDUSTRIA FRANCESA DURANTE LA GUERRA

"Guillermo II restaurador de la industria francesa". — Palabras de M. Albert Thomas

LONDRES, 26.— En una reunión de obreros celebrada el Lunes en la noche en la ciudad industrial de Cardiff, el senador socialista francés M. Albert Thomas, hablando de los fines de la guerra, expuso el gran esfuerzo industrial desarrollado por Francia durante la guerra y declaró que los franceses podían después de la actual lucha elevar una estatua a Guillermo II, como restaurador de la industria francesa.

Agregó textualmente:

"La nación francesa ha demostrado de nuevo su espíritu y su empresa industrial; ella ha creado las industrias químicas y mecánicas con las cuales no temería hacer una seria competencia a Alemania, en todos los mercados del mundo. No solamente su equipo de trabajo ha sido reformado por la guerra, sino que también su alma ha sufrido una trasformación. Francia y Gran Bretaña podrán en común hacer uso de sus experiencias y de sus trabajos para asegurarse una prosperidad futura".

Las discusiones sobre paz

Los Imperios Centrales piensan hacer de Polonia un estado independiente

AMSTERDAM, 26.— Von Hertling en su discurso de ayer en el Reichstag declaró que el único objeto de las operaciones de las Potencias Centrales en Rusia es garantizar el tratado de paz de Ukrania sin que Alemania tenga intenciones de establecerse en Estonia y Livonia. Afirmo además, agregó el Canciller, que las Potencias Centrales han libertado a Polonia y piensan hacer de ella un estado independiente.

EL MENSAJE DEL PRESIDENTE WILSON

Declaraciones del Canciller Imperial en el Reichstag.— Las proposiciones del Presidente de los Estados Unidos abarca una vía de leve acercamiento

AMSTERDAM, 26.— El Canciller Imperial Von Hertling al hacer uso de la palabra en la sesión del Reichstag se manifestó de acuerdo con algunos de los principios enunciados por el Presidente Wilson, a base de una discusión universal de la paz; pero hizo notar que en el arbitraje del mundo, había cierta parcialidad a favor de Gran Bretaña, aún cuando las intenciones de este país son algo imperialistas. Manifestó además que Alemania no tenía intenciones de anexar a Bélgica, pero consideraba necesario impedir las intrigas en lo sucesivo.

Enseguida declaró que el mensaje leído por el Presidente de los Estados Unidos, abría, talvez una vía de leve acercamiento.

DISCURSO DEL CANCILLER VON HERTLING EN EL REICHSTAG

"El mensaje del Presidente Wilson constituye un pequeño paso hacia el mutuo acercamiento".— Alemania no pretende anexarse a Bélgica

AMSTERDAM, 26.— El Canciller Imperial von Hertling hizo en la última sesión del Reichstag las siguientes declaraciones:

"Se puede decir que estamos de acuerdo en cuatro principios de los fundamentos sustentados por el Presidente Wilson y que la paz general puede ser discutida sobre esas bases.

Es necesario sí hacer solamente una reserva a estos principios, ellos no han sido sentados únicamente por el Presidente Wilson sino por todos los estadistas de todas las naciones; pero apesar de esta circunstancia aún no se ha podido conseguir el establecimiento de una Corte de Arbitraje en que tomaran parte todas las naciones de la Entente con el objeto de preservar en el nombre de la paz la Justicia de la Humanidad.

Cuando Wilson dijo incidentalmente que el Canciller de Alemania hablaba ante un Tribunal formado por el mundo entero, debo declarar que no puedo aceptar el fallo del tribunal a que se refiere el Presidente de los Estados Unidos, pues esa Corte se encuentra influenciada por los prejuicios. Con mucho agrado habría aceptado si su fallo, si en su lugar hubiera existido una Corte de Arbitraje verdaderamente imparcial y también habría cooperado gustoso a que se realizaran esos ideales.

Desgraciadamente no hay trazas de que se produzcan tales acontecimientos entre las principales naciones de la Entente.

Las aspiraciones guerreras de Gran Bretaña son enteramente imperialistas y esta nación quiere imponer al mundo que toda la política que impere en el Universo se haga en la forma que a ella más le acomode.

Cuando Gran Bretaña habla sobre derechos de los pueblos y su libre determinación para gobernarse, no se acuerda de que esos mismos principios deben ser aplicados a Irlanda, Egipto y la India.

Repetidas veces declaró el Canciller von Hertling que Alemania no desea retener en su poder a la Bélgica pero en cambio dijo: estamos en la obligación de vigilar a nuestro país y velar porque no lo amenace ningún peligro con el objeto de conseguir gozar de la paz después de la presente lucha. No queremos ser objeto de todas las futuras maquinaciones del enemigo.

Mientras tanto puedo declarar que en verdad, el mensaje del Presidente Wilson de 11 de Febrero constituye un pequeño paso hacia el mutuo acercamiento.

Enseguida agregó von Hertling que por noticias llegadas ayer de Petrograd se confirma el hecho de que nuestras proposiciones de paz fueron aceptadas y que Rusia ha enviado sus representantes a Brest Litovsk con el objeto de entablar nuevas negociaciones. Según las informaciones recibidas, agregó el Canciller, es posible que aún se produzcan pequeñas discusiones sobre ciertos detalles pero en lo que se refiere al fondo mismo, todo está acordado ya.

El deseo por la paz ha sido expresivamente anunciado por parte de Rusia y nuestras condiciones aceptadas, por eso espero que la firma del tratado de paz sea cuestión de un corto tiempo.

Von Hertling refiriéndose enseguida a la reciente declaración de Runciman dijo:

"Puedo únicamente agregar que una reunión entre todos los representantes de las potencias beligerantes traería como resultado el que se disiparan muchos mal entendidos y que se llegaría a un acuerdo sobre varias cuestiones individuales, especialmente en lo que se refiere a Bélgica".

DECLARACIONES HECHAS POR KAMENEFF A UN DIARIO DE LONDRES

Alemania no podrá importar alimentos desde Ukraina. — El pueblo de Ukraina se opondrá

LONDRES 26. — The Daily News" entrevistó a Kameneff que acaba de llegar a Londres. Hizo las siguientes declaraciones:

"La firma de la paz ruso-germana, será la solución final de todos los problemas alemanes del oriente. El acuerdo llegará cuando los pueblos de la Curlandia, Esthonia, Livonia y Polonia, tomen los asuntos en sus propias manos.

Manifestó, además, que estaba convencido de que Alemania no podría importar a su país alimentos desde Ukraina porque el pueblo de ese estado impedirá que la Rada

Palas marca "MONO"

Tornillos horizontales para mecánicos, de 3, 4, 5 y 6" boca.
Tornillos verticales para herreros, de 4, 5, 6, 7 y 8" boca.
Poleas de madera DODGE, de todos tamaños.

CORREAS
DE SUELA SENCILLA.
DE PELO DE CAMELLO.
DE GOMA.
MARCA "GRIPOLY".

Acero redondo para herramientas.
Acero ochavado para minas.
Graseras STAUFFER, de fierro fundido.
Lubricadores para los cilindros de vapor.

MORRISON & Co.
Ahumada 65, 67 y 77 - Casilla 212 - SANTIAGO

Bronce, Zinc y Fierro

NEGRO en plancha
LISO de todos números

Ventas por Mayor y Menor

Casa SANTIAGO WEBB y Co.
ESTADO 156-158-17(
CASILLA 1767 :-: TELÉFONO INGLÉS 598-560

Guía Profesional

ABOGADOS

Arturo Alessandri
ABOGADO
Estudio y domicilio: Delicias 1158. Teléfono inglés 1414. Teléfono Nacional 183.

Ernesto Barros Jarpa
ABOGADO
Trasladó su domicilio a Gálvez 83. Teléfono 1845.

Enrique Burgos Varas
ABOGADO
Bandera 152. Abrió nueva oficina con D. Huberto Salgado en San Antonio (Puerto). Av. Centenario 156.

Ramón Briones Luco
ABOGADO
Trasladó su estudio Morandé 432. Domicilio: Avenida Cumming 623.

Plácido Briones
ABOGADO
Compañía 1065 (oficinas 32 y 33). Casilla 3674.

Aurelio Cruzat
ABOGADO
Valparaíso, Prat 70. Casilla 1298.

Claro y Cía.
ABOGADOS
Luis Claro Solar
Samuel Claro Lastarria
Héctor Claro Salas
Fernando Claro Salas
Trasladaron su estudio a Morandé número 231. Teléfono 2355.

Carlos Contreras Puebla
ABOGADO
Santiago, Compañía 1238 (oficina 19). Casilla 1562.

J. Enrique Costa
y Jorge Costa
ABOGADOS
Teléfono 1976. Santo Domingo 1131.

Malaquías Concha
Luis Malaquías Concha S.
Aquiles Concha S.
ABOGADOS
Casaciones. Apelaciones. Defensas. Negocios mineros. Compañía 1065. Casilla 1088.

Alberto Durán B.
ABOGADO
Santo Domingo 1145. Casilla 2924.

Enrique Donoso Urmeneta
ABOGADO
Monjitas 754.

J. Raimundo del Río
J. Raimundo del Río Castillo
ABOGADOS
Santo Domingo 1894

Augusto Espejo Pando
ABOGADO
Morandé 239. Altos. Casilla 2827.

Fernando Errázuriz Tagle
ABOGADO
Estudio: Morandé 434. De 10 a 12.—De 2 a 6.

Hermán Echeverría Cazotte
ABOGADO
Huérfanos 1235. Domicilio: Carrera 173.

Jorge Errázuriz Tagle
ABOGADO
Morandé 434. Casilla 2592.

Roberto Espinoza
ABOGADO
Consultas, informes, arbitrajes. Estudio de negociaciones financieras e industriales. Estado 91. Casilla 2449.

Arturo Fernández Pradel
ABOGADO
Compañía 1580. Teléfono Inglés 27.

Daniel Feliú,
Oscar Feliú H
ABOGADOS
Merced 557. Teléfono 582.

Fernando Figueroa Vial y
Carlos Vicuña Fuentes
ABOGADOS
Estudio: Catedral 1855. Casilla 3694. Teléfono 920.

Martín Figueroa Anguita
ABOGADO
San Antonio 717. Teléfono 1681.

Galvarino Gallardo Nieto
ABOGADO
Trasladó su oficina a su casa-habitación. Ahumada 168, altos.

Guillermo Greene O
ABOGADO
Preferentemente negocios comerciales. Morandé 235. Casilla 239.

Jorge Gallardo Nieto
ABOGADO
Morandé 356. Teléfono 1956.

Manuel Gaete Fagalde
NOTARIO-ABOGADO
Huérfanos 1242. Casilla 3113. Teléfono Inglés 1355. Horas de Oficina: de 9 A. M. a 6 1|2 P. M. Domicilio: Vergara 261.

Osvaldo Hevia L.
ABOGADO
Morandé 244. Casilla 1831.

Ramón Huidobro G.
y Julio Vicuña L.
ABOGADOS
Huérfanos 1248-A. Teléfono Inglés 410. De 10 a 11 1|2 y de 1 1|2 a 5.

Ramon Segundo Jiménez
ABOGADO
Arturo Prat 287. Despacha: de 10 a 11 A. M. y de 3 a 5 P. M. Atiende apelaciones y casaciones de provincia.

Gustavo Kaltwasser Díaz
ABOGADO
Estudio: Huérfanos 1153. Casilla 855.

Alfredo Mesa Campbell
ABOGADO
Morandé 466. Casilla 2446.

Arturo Matte Larraín
Julio Garrido
ABOGADOS
Huérfanos 1062. De 10 a 12 y 2 a 5.

Carlos Mira B.
ABOGADO
Estudio: Bandera 152.

Eduardo Morel Herrera
Manuel Garrido Matte
ABOGADOS
Huérfanos 1062. De 10 a 11 1|2 y 2 a 5.

Filidor Matus
y Eduardo Grez Padilla
ABOGADOS
Morandé 466.

Manuel Merino E.
ABOGADO
Arturo Prat 506. Estudio: Huérfanos 1235. Casilla 2407.

Nicolás Moreno Fredes
ABOGADO
Estudio: Huérfanos 1235. Atiende de [illegible] a 5.

Jorge Orrego Puelma
Aurelio Barros Lastarria
ABOGADOS
Apelaciones de provincias. Casaciones forma y fondo. Morandé 440, bajos. Teléfono Inglés [illegible] Casilla [illegible].

Joaquín Prieto C
ABOGADO
Agustinas 1260. Teléfono 1767.

Julio Piwonka J.
ABOGADO
Estudio: Huérfanos 1235, de 2 a 4.

Moisés Poblete Troncoso
ABOGADO
Casilla 275. Compañía 1238.

Armando Quezada Acharán
Pedro Aguirre Cerda
Pedro Daza Brantes
ABOGADOS
Casilla 2861. Morandé 432.

Carlos A. Ruiz B
ABOGADO
Morandé 432.

Maximiliano Roldán
ABOGADO
Agustinas 1140. Casilla 53.

Héctor Salas Ibáñez
ABOGADO
Estudio y domicilio Compañía 1943. Teléfono 2594. Atiende durante el feriado.

Humberto Trucco
ABOGADO
Oficina Ossandón. Huérfanos 1080.

Enrique Tagle Moreno
ABOGADO
Estudio: Morandé 426.

Leopoldo Urrutia
ABOGADO
Banco Hipotecario de Chile, de 11 a 12 A. M. Santa Rosa 128, de 2 a 6 P. M.

Fanor Velasco
ABOGADO
Antofagasta.

Antonio Varas Muñoz
ABOGADO
Bandera 220. Casilla 287.

Agustín Vigorena Rivera
y Abel Célis Maturana
ABOGADOS
Apelaciones y casaciones de provincias. Morandé 450. Casilla 2853. Santiago.

Belisario Videla Prieto
ABOGADO
Morandé 450. Casilla 2779. Teléfono Inglés 2815.

Jorge Varas Velásquez
ABOGADO
Huérfanos 1350. Estudio de don Miguel A. Varas H.

Nicolás Vallejo Encina
ABOGADO
Estudio: Morandé 466. Domicilio: Palacio Urmeneta Hotel. Casilla N.o 1832.

Luis Fidel Yáñez
ABOGADO
Defensor de Ausentes y de Obras Pías. Catedral 1678.

MEDICOS

DR. ARNELLO
Ayudante del profesor Navarro
Cirujía, venéreas, anestesia general. Rosas 1389 esquina Amunátegui, de 1 a 3 1|2. Domicilio, Hospital San Vicente Paul.

Dr. Alfredo Alcaino
GARGANTA, NARIZ Y OIDOS
Dieciocho 257. 2-5.

Dr. A. Aguirre Sayago
MEDICINA INTERNA
Lunes, Miércoles, Viernes. Amunátegui 31. 2-4.

Dr. Amenábar Ossa
Oculista, 14 años en Europa, 3 años médico-director del Hospital de Ojos condado de Stafford (Inglaterra)). Merced 494. Ausente hasta Marzo 1.o.

Dr. Leonidas Aguirre A.
Especialista enfermedades de niños y afecciones pulmonares. Consultas: 10 a 11 y 1 1|2 a 3 1|2. San Francisco 116.

Dr. Luis Aguilar
CIRUGIA, SIFILIS
Consultas: 1-2. San Isidro 260.

Dr. Ramón Araya Echeverría
Dolores desesperantes. Insomnio. Algidez, Delirio, Convulsiones y Parálisis. Catedral 1867.

Dr. Alberto Araya Izquierdo
Permanecerá Santiago vacaciones. San Francisco 1835. Consultas: 1 a 3.

Dr. Arturo Barraza Araya
VIAS URINARIAS, SIFILIS
Puente 559. De 3 a 6.

Dr. Bisquertt
VIAS URINARIAS, SIFILIS
San Antonio 551. 3 a 6. Casilla 2563.

Dr. Bustos
OCULISTA
Trasladóse a Vergara 134. Consultas: 1 a 4 P. M.

Carlos Bolívar S.
MEDICINA GENERAL
Alameda 294. Consultas: de 1 a 3.

Dr. I. Bórquez Silva
Estudios en Europa. Medicina interna, pulmón, corazón, estómago e intestinos. Rayos X. Consultas: 2 a 5. A. Prat 82. Teléfono 6019.

Dr. Julio Bustos A.
Medicina interna y enfermedades de niños. Consultas de 1 a 3. Recoleta 707.

Dr. Manuel Bravo B
Clínica interna y enfermedades de niños. Huérfanos 2453. 2 a 4.

Dr. Braga Castillo
RAYOS X
Merced 136. Teléfono 1393. Consultas, de 9 a 10 y de 1 a 4.

Dr. Castañeda Iglesias
Ex-médico residente Hospital Niños. Catedral 1882. 1-3. Teléfono 254.

Dr. Castro Oliveira
GARGANTA, NARIZ, OIDOS
Estado 62. De 3 a 6.

Dr. Corbalán Melgarejo
Moneda 1711. Medicina interna, Sífilis (Inyecciones venosas con un reciente arsenobenzol).

Dr. Cabezón Díaz
Enfermedades de niños
Ortopedia y Cirugía. Consultas: 1 a 3. Dieciocho 289.

Dr. Contreras Macaya
Medicina interna. Consultas: 10 a 12. Puente 559. Casilla 3341.

Dr. Cienfuegos
ENFERMEDADES DE NIÑOS
Consultas: 1-3. Serrano 51.

Dr. Leon Chonchol
TITULADO EN PARIS
Medicina general. Piel, venéreas. Consultas: 2-5. Santo Domingo 789.

Dr. Leonidas Corona T
LABORATORIO CLINICO
Delicias 868 (frente a Estado). Consultas: de 4 a 6. Teléfono 2483.

Dr. Manuel Calvo Mackenna
Médico del Pensionado de San Vicente 1 a 3. Compañía 1509. Teléfono Inglés 596.

Dr. Cárlos Doren N.
Cirugía, enfermedades de señoras
Delicias 176. Consultas: 2-4.

CIRUGIA DE NIÑOS Y ORTOPEDIA
Dr. Eugenio Díaz Lira
Agustinas 1270. Teléfono 2285.

Dr. Eduardo de Ramón
Cirugía, enfermedades de señoras
Consultas: 1 a 3. Maestranza 340.

Dr. Paulino Díaz
Moneda 1063. Teléfono 1178. Consultas: 2-4.

Dr. Ricardo Donoso
ESTUDIOS EN EUROPA
Medicina interna, especialmente pulmón, corazón. Agustinas 619. 1 1|2 a 3 1|2.

Dr. Díaz Velasco
Medicina interna y niños. Consultas: 1—4. Vergara 474.

Dr. José Ducci
Monjitas 877. De 2-5.

Dr. ESPINA
RAYOS X
Durante vacaciones atenderá todo mes de Enero. En Febrero sólo Martes y Viernes. Delicias 1228, esq. Gálvez. Teléfono 2102. Consultas 1 1|2 a 3 1|2.

Dr. Francisco Edwards
VIAS URINARIAS
Consultas de 2 a 4. Teatinos 14.

Dr. Julio Eastman
Catedral 2073. Consultas de 1 1|2 a 3 1|2. Teléfono 2637. Casilla 1571.

Dr. Fuenzalida Bravo
Profesor enfermedades niños
Merced 560. Teléf. 1721. 1 1|2-3 1|2.

Dr. Fierro Beytía
Ginecología. Partos y medicina interna. Plaza San Isidro 357.

Dr. A. Fuentes Maturana
CIRUGIA GENERAL Y DE SEÑORAS
Nataniel 230.

Dr. Arturo Fritz
Medicina general. Jefe Policlínica. Piel y Sífilis. 3-5. Huérfanos 1853.

Dr. Ferrada Alexandre
PIEL-SIFILIS-URINARIAS
Se trasladó a Compañía 1470. Casilla 2868. Consultas de 2 a 5.

Doctor Ferrer
ENFERMOS BRONCO-PULMONARES
Asmáticos. Tratamiento especial. Oxiaeroterapia preventiva; afecciones del pecho. Alameda 1234.

Dr. Arístides González C.
Prof. Extraordinario de Obstetricia
Partos y enfermedades de señoras. Consultas: 1 a 3 P. M. Casilla 1551. Teléfono inglés: 2789. Huérfanos 628.

Dr. Enrique González H
ESTUDIOS EN EUROPA
Medicina Interna. Estómago. Intestinos, Hígado. 2 a 4. Estudio y domicilio: Cochrane 104.

Dr. Ernesto Greene O.
ESTUDIOS EN EUROPA
Cirugía, ginecología. Lira 254. Consultas: 2 a 4. Teléfono 2860.

Dr. García Collao
Ojos, nariz, garganta, oídos. Estudios Europa. 1 a 4 Agustinas 1128.

Dr. García Guerrero
Bandera 575. Consultas: 3 a 4. Teléfono N.o 9. (Santa Elena).

Dra. Julia Gutiérrez
Partos, enfermedades señoras, niños. San Antonio 128. De 1 a 4. Ausente hasta Marzo.

Dr. Luis Godoy H.
CIRUGIA Y ANESTESIA GENERAL
Consultas: 1-3, Delicias 1367. Teléfono 2541.

Dr. Ibarra Loring
ESTUDIOS EN EUROPA
Vías urinarias. Especialmente enfermedades riñón, vejiga, próstata. Consultas: 2-4. Nataniel 64.

Dr. Alejandro Infante
Enfermedades de niños. Médico del Hospital de Niños San Luis. Consultas 1 a 4. Delicias 253.

Dr. Andrés Kœnig
Hidroterapia científica, sistema Kneipp Claras 549. 2-3 1|2.

Dr. Armando Larraguibel
Merced 490, de 3 1|2 a 5.

Dr. Armando León I.
MEDICO CIRUJANO
Catedral 1042. Consultas: 1 a 3.

Dr. F. Landa Z.
Médico de ciudad de Santiago
Rosas 1050. Teléfono 1003. Piel, Partos. Enfermedades señoras. 1 a 4.

Dr. Lea-Plaza
ENFERMEDADES DEL SISTEMA NERVIOSO
Monjitas 303. 1-3.

Profesor Luco
Enfermedades nerviosas y mentales. Se trasladó Merced 336. Consultas 12 1|2—3 1|2.

Prof. Eduardo Moore
ENFERMEDADES GENITO-URINARIAS Y CUTANEAS
Amunátegui 805. De 2 a 6.

Dr. Italo Martini Z
Ojos, oídos, nariz y garganta. Delicias 221. Consultas: 2-4.

Dr. Juan Montenegro
ENFERMEDADES DE NIÑOS
Compañía 1770. Teléfono 2120. Ausente.

Dr. L. Molinare Reyes
MEDICINA INTERNA
Consultorio: Moneda 1640. 3 a 5. Teléfono 1029. Domicilio: Lira 59. Teléfono 1484.

Dr. Muñoz Garriga
Enfermedades señoras y niños
Consultas: 4 a 6. Santo Domingo 608.

Dr. Meza Olva
ESTUDIOS EN EUROPA
Medicina interna. Especialmente pulmón, corazón, riñones, sífilis. Laboratorio clínico. Consultas: 3-4. Dieciocho 268.

Dr. Montero
PROFESOR EN DERMATOLOGIA SIFILOGRAFIA
Piel, sífilis, génito urinarias. Prat 309.

Dr. Moraga Fuenzalida
MEDICINA Y CIRUGIA DE NIÑOS
Cochrane 118. Teléfono 2804.

Dr. Muñoz Labbé
Médico legista de ciudad. Lira 78. Teléfono 2051. Medicina interna para adultos y niños. Venéreas, sifilíticas. Consultas: de 1 1|2 a 3 1|2 P. M.

Profesor Mujica
OCULISTA
Recoleta 868. Consultas: 10 a 12 y 1 a 3.

Dr. Mouat S.
GINECOLOGIA-PARTOS
Ex-jefe de Clínica Ginecológica Dr. Korner. Se trasladó a la Av. Brasil 25. Consultas: 1-4.

Dr. Teodoro Muhm
Se trasladó a Compañía 1556. Garganta, nariz y oídos. De 3-6.

Dr. Otto Philippi
ENFERMEDADES DE NIÑOS
Santo Domingo 820, esquina San Antonio. Consultas: 1-3. Teléfono 2415.

Dr. Aureliano Oyarzún
Medicina general
Consultas: 1-3. Santo Domingo 1354.

Dr. Ricardo Peralta G
Cirugía general, especialmente de niños. Monjitas 540.

Dr. F. Puga Borne
Delicias 1039. Consultas: de 2 a 5.

Dr. David Pulido I.
Enfermedades de niños, Santo Domingo 1646. Teléfono 2152. Ausente en la Serena hasta el 1.o de Marzo.

Profesor Pardo
Cirugía y enfermedades de señoras
Consultas: de 2 a 4. Ejército 140.

Dr. Prunés
ESTUDIOS EN EUROPA
Jefe de Clínica. Piel, Sífilis, Venéreas. Merced 490. casilla 2894.

Policlínica para Sífilis y Enfermedades Venéreas
LIRA 21
Servicio de 10 1|2 a 12 1|2, atendido por el doctor José S. Salas, destinado para obreros y empleados de modesta renta.

Dr. Volney Quiroga
Molina 132
Consultas de 1 a 2 1|2.

Dr. Luis Quinteros Encina
MEDICO-LEGISTA
Cirugía. Partos. 1-3. Alameda 239.

Dr. F. Rayo Riquelme
CIRUGIA, GINECOLOGIA, SIFILIS
Lira 268. 1-3.

Dr. Joel Rodríguez P.
ESTUDIOS EN EUROPA
Medicina interna, especialmente estómago, intestinos. Rayos X. Consultas: 2-4. Claras 481.

Dr Cárlos A. Sommers
Consultas: 1 a 3. Agustinas 1876.

Dr. José S. Salas M.
SIFILIS Y VIAS URINARIAS
Atiende de 6-8 P. M., en su Policlínica Privada. Lira 21.

Dr. Osvaldo Salas C.
GARCIA REYES 656
Medicina de adultos y niños. Sífilis. Consultas; 1 a 4 P. M.

Dr. Ramon Silva Leon
Partos y enfermedades de señoras. Catedral 1611.

Dr. Santiago Silva A.
MEDICO-CIRUJANO
Carrión 1352. Consultas: 2 a 4.
632-17-a

Dr. Santander
Medicina interna, estómago, intestinos, rayos X. Laboratorio: Moneda 821.

Dr. Stuardo
Regresó
ESTUDIOS EN EUROPA
Enfermedades de niños. Consultas: 1-4. Agustinas 1684.

Sífilis y venéreas
Dr. Félix Grohnert B.
Consultas: 2 a 5. Moneda 1592.

J. Schwarzenberg L.
Enfermedades de niños. Consultas de 1-3 P. M. excepto Jueves y Sábado. San Antonio 275. Teléfono Inglés 1844.

Dr Suárez Alvarez
Especialmente afecciones de la vista. Agustinas 853. Consultas: 1 a 3.

Dr. Torres Torres
Jefe clínica Prof. Korner
Enfermedades señora, cirugía. Catedral 1249. 3 1|2 a 5.

Dr. Carlos Ugarte J.
MEDICINA INTERNA, RAYOS X
Se trasladó. Santo Domingo 518, de 1 1|2 a 3.

Dr P. Valenzuela Larraín
MEDICO-CIRUJANO
Consultas: Martes, Jueves y Sábado 1 a 3. Catedral 2092.

Dr. Germán Valenzuela B.
ESTUDIOS EN EUROPA
Riquelme 47.

Dr. G. E. Vidal S.
Consultas: 4 a 6. Delicias 2646.

Dr. Vargas Salcedo
CIRUJANO
Se trasladó Teatinos 354. Teléfono 1060.

Dr. Villalón
Ausente hasta el 1.ero de Marzo.

Dr. Zúñiga C.
Partos, Enfermedades de Señoras. Jefe Clínica Obstétrica, Av. España 472. Consultas: 1 a 3. Teléfono 111, Parque.

Dr. Juan B. Miranda
Regresó. Especialidad: medicina interna de niños y adultos. Consultas diarias en la mañana, Bascuñán 145.
1151-20-c

Dr. WAUGH
606
914
Medicina interna, venéreas, sífilis. Reacción Wassermann. Consultas: 2 a 4. Catedral número 1968. Permanecerá en Santiago durante las vacaciones.

DENTISTAS

Dentista Azócar
Ausente hasta el 5 de Marzo. Galería Alessandri, Agustinas 1159, ascensor.

Victorino Alonso
DENTISTA
Estudios en Philadelfia. Moneda 1164.

Mauricio M. Baltiansky
DENTISTA
A. Prat 935.

Dta. P. Becerra
Puente 557
Abrirá su oficina el 1.o de Abril.

Dr. Bahamonde Izunza
DENTISTA
Ausente. Ex-ayudante clínica Escuela Dental. Instalóse nuevamente en Santiago, Huérfanos 1358.

Dr. Ciriaco Chacón
DENTISTA
Extracciones sin dolor. Se trasladó a Rosas 1086, entre Puente y Bandera.

Clodomiro Contreras
DENTISTA
Ayudante de Clínica Operatoria de la Escuela Dental. Maestranza 249. Consultas, de 1 a 6. Ausente hasta Marzo.

Ernesto Carvallo Castellón
DENTISTA
Puente 640.

F. Castro C.
DENTISTA
Ex-ayudante Escuela Dental. Estado 250. Ausente del 1.o al 20 de Marzo.

José Luis Cabrera M.
DENTISTA
Teatinos 549, entre Catedral y Santo Domingo.

J. A. Castro Oliveira
R. Castro Oliveira
DENTISTAS
Estado 62.

Gustavo Cerda Lopez
DENTISTA
Cirujía Dental, A. Prat 1548.
22-d

Elías Escala C.
DENTISTA
Ayudante de operatoria en la Escuela Dental. Se trasladó a Compañía 1755.

Hernán Fleischmann
DENTISTA
Ortodoncia, Coronas y Puentes. Dieciocho 52.

José Garay Fernández
DENTISTA
Consultas: 8 a 12 y 1 1|2 a 6. Se trasladó a San Diego 166.

Manuel Guzman A
DENTISTA
Ausente en Europa. Sus clientes han quedado recomendados al dentista Bolton. Moneda 459.

Jaime González
DENTISTA ESPAÑOL
Especialidad en Anomalías Dentarias. Agustinas 1226.

Pedro Guevara G.
DENTISTA
Recoleta 525. Ausente.

Guillermo Kurth
DENTISTA
Se trasladó [illegible] 249.

Rita Lafertte
DENTISTA
Agustinas 2290. De 8 a 11 1|2 y de 1 a 5 1|2.

Luis Lagos Zúñiga
DENTISTA
de las Universidades de Chile y Pensylvania. Ausente hasta Marzo. Moneda 1312.

Enrique Moreno
Guillermo Cartagena
Guillermo Valenzuela
DENTISTAS
Policlínicas y Laboratorio. Puente 637.

Gonzalo Marín
DENTISTA
Garantiza éxito absoluto en toda extracción, puentes y coronas. Tratamiento en las tapaduras sin dolor. Claras 491.

Muñoz Lobos Hnos
DENTISTAS
Extracciones sin dolor, somnoformo, puentes, honorarios módicos. San Diego 367-448.

Pedro A. Méndez
DENTISTA
Estudios en Estados Unidos y Europa. San Antonio 451.

Bernardino Ossa Nobel
Ayudante Clínica Quirúrgica Prof. Valenzuela Basterrica. Claras 491.

Dr. César Pardo Correa
DENTISTA
Calle Nataniel 81. 9-11 y 2-5.

Dra Elvira Rosas S.
DENTISTA
Bandera 78.

Dr. José María Saavedra
DENTISTA
Especialidad Ortodoncia. Compañía 1458. Teléfono 1518

Dr. J. Ugarte Donoso
DENTISTA
Trasladóse a Compañía 1470.

Rafael Urquieta S.
DENTISTA
Trabajo de dentística moderna. Agustinas 853. Clínica de 8 a 12 y 2 a 6.

Alejandro Valenzuela Díaz
DENTISTA
Compañía 1731. Regresó. No se ausentará. Especialidad extracciones somnoformo.

Vassi & Emilfork
DENTISTAS
Regresaron. Delicias 568.

C Valencia Courbis
DENTISTA
Trasladó su consultorio a Santo Domingo 1280.

INGENIEROS

Santiago Cruz Guzmán
INGENIERO CIVIL Y ARQUITECTO
Construcciones económicas de fierro y concreto armado contra incendio y terremotos. Mensuras, tasaciones, ferrocarriles, etc. Moneda número 1584. Agustinas 1232.

Ricardo González Cortes
ARQUITECTO
Huérfanos 1492. Casilla 2426.

Enrique García Frías
INGENIERO CIVIL
Galería Alessandri 25. 4.o piso.

Ingeniero Agrónomo
Administra fundo, prefiere interesado utilidades, sin sueldo, Compañía 3085.
579-16-b

Alberto Larenas F
INGENIERO
Bandera 633. Casilla 120. Santiago.

Enrique Lafourcade A.
Edificios económicos, chalets modernos, presupuestos detallados, planos. Casilla 715. Compañía 1290

Domingo Matte Larraín
INGENIERO CIVIL
Agustinas 1319.

Luis Elías Montalva C.
INGENIERO AGRONOMO
Huérfanos 1223. Casilla 1422.

OFICINA TECNICA
LORENZO CLARO LASTARRIA
Ingeniero civil
Morandé 235. Teléfono 1963. Casilla 4491.

Eduardo Tasso
Construcciones económicas en concreto impermeables. Edificios para ventas. Agustinas 1360.

ENRIQUE TORRES
Arquitecto
Oficina. Galería Alessandri 4 A.—Teléfono 275. Central.

Bolsa de Comercio

CORREDORES

Victor Manuel Arce E.
AGENTE COMERCIAL
Despacho de Aduana. Representaciones. Estado 91, oficina 28. Casilla 1969. Teléfono 2818. Santiago de Chile, cable Virarce.

Osvaldo Bernstein S.
224-Bandera-224. Compra-venta de acciones y bonos por cuenta agena.

Roberto Eyzaguirre
Compra-venta acciones y bonos, contratación de préstamos y conversiones de deuda, seguros contra incendios. 227-Oficina Morandé 227. Teléfono Inglés 1862. Casilla 476.

Gustavo A. Gana
202-Bandera-202. Compra-venta de acciones y bonos; contratación de préstamos y conversiones de deudas. Teléfono Inglés 866. Casilla 3456.

J. Nicolás Orrego S.
ACCIONES Y BONOS
229-Morandé-229. Teléfono Inglés 348. Nacional 316.

Luis Ramírez Sanz
y Augusto Ovalle Castillo
Bandera 51—55. 2511-Teléfono Inglés 2511.

Carlos Romero A.
170-Bandera-170. Casilla 2873. Acciones y bonos.

Jorge Valdés Mendeville
128-Bandera-128. Teléfono Inglés número 6. Casilla 240. Acciones y bonos. Propiedades.

Florencio Villamil y Cía.
ACCIONES Y BONOS
1120-Agustinas-1120. 2664-Teléfono Inglés 2664. Casilla 878.

Raimundo Ureta E.
ACCIONES Y BONOS
Agustinas 1085, Teléfono 996, Casilla 1340.

MATRONAS

Celia Castillo
MATRONA GINECOLOGISTA
Atiendo llamados fuera de Santiago. Unión Americana 32.

Clínica Privada de Obstetricia
Señora Reyes. Matrona Ginecologista. Dormitorios higiénicos. Establecimiento montado según últimos adelantos. Atendido por dos cirujanos especialistas. Recibo enfermas todas partes del país. Curaciones internas. Partos indoloros, absoluta seguridad. Precios módicos. Consultas gratis. Esmeralda 636.

Mme. E. Fragnaud
MATRONA FRANCESA
Consultas: 1 a 4. Maestranza 461.

Jovina L. de Folch
MATRONA
Regresó. Serrano 166.

Amelia Gutiérrez
MATRONA
Curaciones internas, operaciones. Recibo pensionistas. Santa Rosa 366.

Aurora R. de Marques
MATRONA
Estudios en Europa. Olivares 1410, esquina Lord Cochrane. Recibo enfermas desde $ 50.

Julia Moreno
MATRONA
Clínica. Pensionistas. Partos indoloros. Curaciones internas. Coquimbo 1179.

Laura Ríos de N.
MATRONA
Curaciones internas, masajes. Recibo pensionistas. García Reyes 736.

Mercedes Rojas
MATRONA
San Diego 932. Recibo enfermas cualquier tiempo. Curaciones internas, precios módicos.

Carmela Toro G.
MATRONA
Recibe pensionistas. Chacabuco 663.

Fidela Uribe
MATRONA
Ex-jefa Maternidad
Enfermedades internas de señoras. recibo pensionistas. Alameda 24-A. Consultas: 1-4.

CLINICA
Ana G. Vargas Barrera
Partos, enfermedades señoras. Recibo pensionistas. Cochrane 985.

Hortensia G. de Perez
MATRONA
Serrano 584. Consultas y curaciones internas. Enfermas pensionistas.

VARIOS

Luis Ayala C.
Compra-venta de propiedades. Préstamos Hipotecarios. Comisiones en general. Catedral 1131. ofic. 4.

Antigua Tintorería Francesa
AGUSTIN CHANCOGNE
Se tiñe y se limpia toda clase de ropa en negro y colores, no tiene sucursales. MONEDA 2202.

ACADEMIA DACTILOGRAFICA YOST
GALERIA ALESSANDRI
Tarifa mensual, 5 pesos.
0215-29-f

Instituto de Belleza
Elva S. de Tagle
Vello. Tratamiento Bizzarnini, extráelo radicalmente, doy prueba. Agustinas 1620.

MASAJE SUECO
y gimnasia médica para desviación de la espina dorsal, reumatismo, neuralgia, estitiquez, artritis, mala circulación, etc. Tratamientos especiales para enflaquecer. Sólo a señoras y niños.— Ana Widen. Claras 46. Consultas 1-3
5666-28-l

Julia Pemgean Guillen
Profesora de piano y única diplomada del Curso Superior de Violoncello del Conservatorio Nacional de Música. Independencia 1078.

MASAJE
S. N. HAYASHI
Médico masajista. Estudios en Japón. Especialidad enfermedades. Reumatismo, Estitiquez, Articulares, Musculares, Parálisis. Consultas: 2 a 4. Claras esquina de Monjitas.

Ruperto Tapia Miranda
1150 Agustinas 1150
Corredor en Propiedades y Comisiones en general. Teléfono 1491.

Zurcidos Invisibles
Especialidad virar trajes caballeros, Cóndor 1158.
22-b

MEMORANDUM

TURNO MEDICO DESDE EL 24 DE FEBRERO AL 3 DE MARZO DE 1918

Servicio médico nocturno permanente

Doctor Guillermo Besoaín, Lira 80. Doctor Domingo Rojas M., Arturo Prat 341.

Boticas de turno permanente

Botica Alemana, Catedral 1990. Hasta las 12 P. M.
Farmacia Moderna, San Diego 255 Hasta las 12 P. M.
Botica Española, Ahumada 318. Hasta las 12 P. M.
Botica Belga, San Diego 391. Hasta las 12 de la noche.

Boticas turno semanal

1.a Comisaría, Botica Germania Ahumada 199.
1.a Comisaría, Botica Salud, Delicias 21.
4.a Comisaría, Botica R. Arriagada, San Diego 1897.
5.a Comisaría, Botica Italiana, Huérfanos 2164.
8.a Comisaría, Botica Club Hípico, Campo Marte 253.
11.a Comisaría, Botica Unión, Delicias 2998.

Practicantes de cirugía menor

Eleodoro Aguilera, Independencia 1568; Camilo Ortiz, Escanilla 876; Pedro A. Silva, San Antonio 582; B. Jofré, Bascuñán Guerrero 544; Antonio Toro G., Domeyko 278; Geremías Aguilera, Girardi 55; Rolando Toro, Avenida Manuel Montt 374.

Enfermeras

Laura Araos, Delicias 24; Laura Lagos, Alonso Ovalle 869; Ursula Tapia, Avenida del Rosario 1137; Matilde Viveros, Baquedano 654; Brígida Farías, Rosario 1819; Belarmina Mena, López 681; María S. Briones, Lord Cochrane 476; Rosa Sánchez B., Arturo Prat 515; Magdalena Uribe Uribe, Lord Cochrane 456; Natalia Ferrux L., Brasil 692; Rosa Sánchez, Cóndor 742; María C. Santis, Eucaliptos 55.

Matrona

Sabina Rojas v. de Leiva, Olivos 1177; Josefina Florax, San Isidro 530; Beatriz Albornoz, Carrión 1244; Filomena Reyes, Lord Cochrane 1656; Laura Carreño, Brasil 506; Amalia de la Fuente, Bezanilla 1333; Juana Rubio, Toesca 2158; Julia Cataldo, Gorbea 2536; María Perrín de T., Molina 148; Ana Ramírez, Sofía Concha 22; Elisa Cáneppa, Moneda 2595; Trinidad Rodríguez, Maruri 273; Amelia Matus Fuentes, San Francisco 1438; Celia Jiménez M., Rosas 2870; Eduvigis Valdés A., Maruri 789; Elvira Delgado O., Almirante Barroso 753; Rita Pérez v. de Alvarez, Gálvez 727; Angela González M., Victoria 853; Lidurina Palma de Osses, Herrera 542; Carmela Meneses R., [illegible] 2110; Matilde Duarte, Libertad 424; María Durán, Manuel Rodríguez 824.

Dispensario Municipal de Ojos

21 de Mayo 532. Atendido por el Dr. García C. Funciona los Martes, Jueves y Sábados, de 4 a 5 P. M.

Servicio Municipal de Vacuna

Oficina Médicos de Ciudad.—Atiende el vacunador don G. Saavedra, diariamente de 1 1|2 a 3 1|2, excepto los Sábados, de 9 a 12 M. Atiende también llamados particulares.

Asistencia médica gratuita (partos y niños) del profesor Dr. Rodríguez Barros,
Merced [illegible]

Se atiende diariamente, desde 1 1|2 P. M., a embarazadas, Lunes, Miércoles y Viernes; a niños menores de dos años, proporcionando alimentos y medicinas, Martes, Jueves y Sábados, y a toda hora se dan tarjetas para asistencia a domicilio de las matronas.

Consultorio gratuito para niños menores de cinco años, asistido por el médico de ciudad Dr. Barros Ovalle,
Santo Domingo 1243

Martes y Viernes, de 8 a 9 A. M. Santo Domingo 1243.

Dispensario sanitario municipal nocturno, dirigido por el Dr. Mateo Concha, A. Barroso 830

Funciona los días Lunes, Miércoles y Viernes, de 8 1|2 a 10 P. M.

Turno judicial

Juez del crimen de turno, el suplente del 1er. Juzgado, don Luis González R. Manuel Rodríguez 535.
Promotor Fiscal, don Julio Cordovez A., San Bernardo.

Médicos de ciudad

Don Francisco Landa Z., Rosas 1050.
Don Pedro N. Barros Ovalle, Santo Domingo 1248.

Médicos legistas

Don Sabino Muñoz Labbé, Lira 78; don Luis Quinteros Encina, Carmen 75; don Germán Greve, Agustinas 1954; don Rafael Toro Amor, Amunátegui 55.

Domicilios de altos funcionarios

Ministro del Interior, don Domingo Amunátegui S., Manuel Rodríguez 191.
Relaciones, don Guillermo Pereira, San Martín 308.
Justicia e Instrucción, don Pedro Aguirre Cerda, Morandé 432.
Hacienda, don Manuel Hederra, Santo Domingo 1030.
Guerra y Marina, don Luis Vicuña C., Av. Matta 24.
Industria y Obras Públicas, don Francisco Landa, Rosas 1050.
Intendente, don Pablo A. Urzúa, Agustinas 1972.
Secretario, don Francisco Subercaseaux, Monjitas 375.
Prefecto, don Rafael Toledo Tagle, Santa Lucía 162.
Sub-Prefecto de orden, don Julio Bustamante, Dieciocho 174.
Sub-Prefecto de Seguridad, don Carlos R. Dinator, Castro 735.
Secretario, don Oscar Honorato Cienfuegos, Rosas 1340.
Capellán, Presbítero don Julio Valderrama, Bulnes 332.

Médico del Cuerpo

Don Carlos Molina, Chiloé 1835.

Dentista del Cuerpo

Don Galvarino Ponce, Bandera 537.

Abogado del Cuerpo

Don Ernesto Larraín, Morandé 244. Atiende al personal diariamente de 9 a 11 A. M. y de 4 a 7 P. M.

Registro Civil

1.a Inspección, Bulnos 350.
2.a Inspección, Alameda 1205.
1.a Circunscripción, Alameda
2.a Circunscripción, Alameda
3.a Circunscripción, Alameda
Comuna de Providencia, Av Las Quintas 78.

"LA NACION"

AGENCIAS:

ESTACION
Delicias 2692
A cargo de los señores
SEPULVEDA y DAVIS

MATADERO
Calle San Diego Núm. 2089
A cargo de don
ANTONIO VELARDE

SAN PABLO
Calle San Pablo Núm. 2460
A cargo de don
LUIS ALBERTO URBANO

PROVIDENCIA
Calle Providencia frente Manuel Montt
A cargo de don
ANGEL CHICO

RECOLETA
Calle Recoleta Núm. 138
A cargo de don
PABLO OLEA

INDEPENDENCIA
Calle Independencia 560
A cargo de don
JOSE LENA

VIC. MACKENNA
Vicuña Mackenna 770
A cargo de don
FERNANDO CALDERON

A nuestros Suscriptores

Para evitar inconvenientes a nuestros suscriptores se les ruega renovar oportunamente sus abonos en la Caja de la Imprenta, o remitir cheque por el valor a nuestra orden, o pedir pase el cobrador por su domicilio. — Toda correspondencia debe dirigirse al Gerente de "LA NACION".— Teléf. 3114.—Casilla 81-D.

Un año... $ 25
Seis meses... $ 14

Calle Agustinas 1269

MATERIAL DE
VULCANIZACION
AL PRECIO MAS BAJO DE PLAZA
OFRECEN:
PEDRO VIDELA y Cia.
970-MONEDA :-: SANTIAGO
Teléfono 2982, Casilla 3954
1493-27-b

cumpla la promesa hecha a Alemania.

La invocación hecha por la Rada de la ayuda alemana ha producido pésimo efecto entre los obreros ukrainianos, quienes no reconocen otra autoridad que la de los consejos de soldados obreros. Por esa razón la Rada ha debido huir de Ukraina y buscar su protección en las bayonetas alemanas.

La ocupación por parte de Alemania de Petrograd no será un hecho suficiente para restablecer la monarquía. Ninguna tentativa de restauración se hará sin que antes no se haya luchado en cada ciudad, en cada aldea de Rusia. Los aldeanos y los obreros se dan perfecta cuenta que la vuelta al régimen monárquico lleva envuelta la pérdida de su tierra y de los derechos políticos.

Kameneff siguió viaje a París, adonde se dirige en calidad de plenipotenciario maximalista.

EN RUSIA AUN NO SE RECIBE CONTESTACION DE ALEMANIA AL MENSAJE DE ACEPTACION DE LA PAZ

LONDRES 26. — Una comunicación oficial rusa declara que no se ha recibido comunicación alguna de Alemania al mensaje enviado por Rusia aceptando los términos de paz.

Se anuncia que Lenine y Trotzky han preguntado a Berlín cuándo cesarán las hostilidades.

COMENTARIOS AL DISCURSO DE VON HERTLING HECHOS EN WASHINGTON

Se duda de las declaraciones hechas por el Canciller imperial

NUEVA YORK, 26.—"The Evening Sun" ha recibido la siguiente información de Washington:

"No han causado impresión alguna los términos al parecer conciliatorios del discurso pronunciado por von Hertling.

Si su valor se pudiera apreciar por las declaraciones hechas por los dirigentes alemanes y si ellas reflejaran evidentemente la política del Gobierno alemán, el discurso evidentemente sería un gran paso dado hacia la paz, pero existe dudas de si en realidad acepta sinceramente las ideas propuestas por el Presidente Wilson en su mensaje.

Por lo que respecta a las generalidades, se ha podido ver que siempre von Hertling y los otros jefes de la política de Alemania se han mostrado cerrados para tomar en cuenta el punto de vista aliado y siempre la discusión no ha salido de los principios generales.

En los Balkanes

COMUNICADO FRANCES

PARIS, 26. (Oficial).—En el frente de la Macedonia, en el lago Doiran ha habido fuego de artillería. En el resto del frente hay calma completa.

La guerra austro-italiana

LA INCURSION DE LOS AVIADORES ALEMANES SOBRE LAS CIUDADES CERCANAS AL FRENTE DE BATALLA

ROMA 26. — Durante la incursión que efectuó anoche el enemigo sobre las ciudades cercanas a las líneas de fuego, fueron arrojadas sobre Venecia, Mestre y Brenta, 27 bombas y cinco sobre Castelfranco. En Venecia hubo 2 muertos y nueve heridos, además de algunos daños de poca consideración en algunas casas particulares. En Mestre hubo tres muertos, todos civiles.

La guerra en el Mar

LA TRIPULACION DEL BARCO ESPAÑOL "NEGURI" FUE DESEMBARCADA EN ISLA HIERRO

MADRID, 26.— Los propietarios del Mar Caspio han comunicado que la tripulación del barco español "Neguri", que fué torpedeado entre Nueva York y Marsella, ha sido desembarcada en la isla Hierro.

HUNDIMIENTO DE UN VAPOR INGLES

NUEVA YORK, 26.— El vapor inglés "Filadelfia" de 5,120 toneladas de la Compañía Leyland y que había zarpado de Estados Unidos el 11 del presente con destino a Inglaterra, fué hundido por un submarino alemán más o menos entre el 21 y el 23 de este mes.

DECLARACIONES DE VON HERTLING EN EL REICHSTAG

LA LABOR DE LOS PATRULLEROS DEL MAR

Han convoyado a más de 40,000 navíos mercantes

PARIS, 26.—Un diputado francés, presidente de la Comisión de Ejército y de Marina de la Cámara, al glorificar en "Le Matin" la abnegación, el coraje y la resistencia de los patrulleros del mar dice:

"Estos buques son las más preciosas ayudas para el aprovisionamiento del país. Más de 40,000 navíos cargados con toda clase de mercaderías, han sido convoyados por estos barquitos y gracias a ellos han podido fondear en puertos franceses".

UN VAPOR ESPAÑOL CON PRISIONEROS DE GUERRA DE ALEMANIA LLEGA A COPENHAGUE

COPENHAGUE 26. — Han sido desembarcados los prisioneros de los los alemanes que venían en el vapor español "Igotz Mendi", que fué capturado en el océano Indico por el crucero auxiliar alemán Wolff.

El "Wolff" regresó a puerto después de quince meses de permanencia en los mares del Atlántico, Pacífico e Indico.

EL CRUCERO AUXILIAR ALEMAN "WOLF" OPERA DURANTE 15 MESES EN LOS OCEANOS ATLANTICO, INDICO Y PACIFICO

El Kaiser condecora a su comandante, oficialidad y tripulación.— Comunicado alemán

BERLIN, 26.— (Oficial).— El crucero auxiliar "Wolf" ha vuelto a la patria después de quince meses de permanencia en los océanos Atlántico, Indico y Pacífico.

El Kaiser envió un mensaje al comandante del barco dándole la bienvenida y confiriéndole la orden de "Pour le Merite" y la Cruz de Hierro a los oficiales y tripulantes.

El comandante del "Wolf" es el capitán de fragata Nerger e infringió al enemigo grandes daños. Muchos barcos de carga enemigos fueron destruídos.

Han sido traídos más de 400 hombres de tripulaciones de barcos hundidos. Los marineros son de diferentes nacionalidades, especialmente se encuentra mucha gente de color y soldados británicos. También traía el "Wolf" varios cañones tomados a buques armados enemigos y grandes y valiosas cantidades de materias primas, goma, cobre, zinc, cocoa, porotos por valor de muchos millones de marcos.

El crucero inglés "Tarritelle" que fué capturado en Febrero estaba totalmente equipado, lo ocupó una tripulación de guerra alemana y se le dió el nombre de "Iltis" y cooperó con muy buen éxito en el golfo de Aden bajo las órdenes del capitán Brandis y cuando se encontró ante fuerzas británicas superiores, su propia tripulación lo hundió, cayendo diez y siete marineros prisioneros de los británicos.

El crucero "Wolf" ha operado con toda clase de dificultades y en las peores circunstancias, sin base de comunicación alguna con la patria, lo que constituye una hazaña única.

EL CRUCERO DEL "WOLFF"

AMSTERDAM, 26.— Un despacho del "Düsseldorfer Zeitung" de Berlín dice que el "Wolf" estuvo también en Pola y agrega que varias veces trató de volver al Mar del Norte pero que siempre fracasó ante la vigilancia de los barcos británicos.

LOS BARCOS HUNDIDOS POR EL CRUCERO ALEMAN "WOLF"

Alcanzan a once

LONDRES, 26.— El Almirantazgo en una comunicación de esta tarde informa que los barcos hundidos por el crucero auxiliar alemán "Wolf" son los siguientes: "Turritelle", "Jumna", "Wardsworth", "Wairuna", "Beluga", "Matunga", "Hitachi Maru" e "Igotzmendi" y los veleros "Dee", "Winslow" y "Encore". La comunicación agrega que el "Turritella" era un barco mercante armado y no un crucero y que fué capturado en Febrero de 1917. Los alemanes tripularon enseguida al barco y lo equiparon pero a los pocos días en un encuentro con un buque de guerra británico en que el vapor alemán se hundió, su tripulación fué tomada prisionera.

CANAS

Nuevos certificados atestiguan que la loción SIN SAN es verdaderamente maravillosa para hacer desaparecer las canas. Ninguna otra de las que se ofrecen al público puede competir con la loción SIN SAN. La fórmula de la loción SIN SAN (conocida en Inglaterra bajo el nombre de restaurador del cabello), no tiene rival en sus efectos.

Las canas no deben teñirse porque perjudican y tampoco deben dejarse porque avejentan.

La loción anticanosa "Sin San", devuelve al cabello en pocos días el color que anteriormente se tenía, es una verdadera maravilla, tanto por la eficacia higiénica y tónica, como por el color igual al natural, que da al cabello, desde el negro obscuro hasta el rubio dorado. Al mismo tiempo que devuelve su color primitivo, limpia la caspa y vigoriza la raíz cesando la caída y estimulando su crecimiento. Las canas no volverán a reaparecer usándola una vez cada ocho días. Frasco 10 pesos. Interior, $ 11.50.

Hé aquí cómo se expresa una de las muchas personas que usan la loción SIN SAN:

"Caldera, 29 de Diciembre de 1917.—Es en mi poder su estimada carta y también el frasco de loción SIN SAN que tuvo a bien remitirme y el cual ha sido de mi agrado y de muy buenos resultados. Desearía que me mandara por próximo vapor otro frasco, el cual no dudo me lo mandará como anteriormente. Le envío giro N.o 2,621".

Pedidos y giros únicamente a
CASA FRAPMOM :-: SAN ANTONIO 220 :-: CASILLA 1609
SANTIAGO

Informaciones generales

EL PRIMER DIA DEL RACIONAMIENTO EN INGLATERRA

Forma en que el pueblo británico acoje la nueva medida

LONDRES 26. — El racionamiento obligatorio ha comenzado a regir desde hoy en algunos condados del Reino Unido. El racionamiento mensual de carne se convertirá, dentro de 4 a 5 semanas, en general en todo el país, de acuerdo con un plan que se aplicará a medida que las necesidades lo requieran.

El pueblo acepta el racionamiento en forma pasiva y en varios casos hasta soporta con agrado las restricciones. Ante los mercados se instalan grandes filas de personas en busca de subsistencias.

Nadie puede comprar mantequilla, margarina ni carne, si no va provisto de su respectiva tarjeta de consumo.

Los bonos de carne tienen cuatro cupones, uno por semana, de los cuales tres pueden usarse para comprar carne de buey, cordero y chancho hasta un cuarto de libra a la semana; los niños pueden consumir hasta diez onzas.

El consumo de la mantequilla y la margarina se ha limitado hasta cuatro onzas por semana.

Los diarios se dedican con preferencia a tratar los asuntos del racionamiento obligatorio y recomiendan a todo el mundo que sea tolerante en los principios y hace ver al mismo tiempo que no hay por qué tener temores de que las raciones lleguen a faltar, por lo que es innecesario agolparse o asaltar las carnicerías.

Es interesante observar cómo en los hoteles, los comerciantes, profesionales y otros huéspedes, deben presentar, mientras almuerzan, sus bonos de carne antes que se les sirva. Los mozos están obligados a cortar el cupón correspondiente en el momento de traerle las viandas, a los que las piden.

CARGOS HECHOS AL GOBIERNO ALEMAN EN EL REICHSTAG POR EL TRATAMIENTO DADO A LOS SOLDADOS DE LA LANDSTURM

Abusos que se cometen en el frente para la concesión de licencias. —La suscrición al empréstito de guerra daría derecho a hacer uso de un permiso. — Información holandesa

AMSTERDAM 26. — En su edición del Domingo, el "Vorwaerts" dice que en la sesión del Sábado del Reichstag se produjo un debate en el cual se le hicieron enérgicos cargos al Gobierno por el tratamiento dado a los soldados alemanes de las antiguas clases.

El diputado socialista Stuecklen manifestó que el Gobierno no tenía la intención de licenciar a las clases militares más antiguas, y cita el hecho de que hombres de la Landsturm, de 48 ó más años, tengan aún que permanecer en las trincheras, a pesar de la orden de que deben ser retirados de la primera línea.

A consecuencia del arbitrario proceder de los oficiales en lo que se refiere a la concesión de permisos, aumenta el número de los soldados que se toman licencias sin solicitar autorización alguna, resultando así que, después, son aprisionados y juzgados como desertores.

El miembro del Reichstag, Müller Meiningen, leader radical, dijo que diez mil soldados de las clases veteranas aún se encontraban en la línea de fuego.

El diputado socialista Ryssel manifestó que el Gobierno había adoptado ese proceder so pretexto de que no había reservas. Para tenerlas en cantidad suficiente, agregó, bastaría enrolar a todos los haraganes pangermanistas que no hacen sino dar gracias a Dios porque la guerra no ha terminado todavía.

El hecho de que no reine entusiasmo entre los soldados en el frente, no debe sorprender a nadie, en vista de los tratamientos que sus superiores le dan a los soldados.

Critica en seguida el alimento que se proporciona a los soldados y declaró que las unidades del ejército se llamaban unidades de hambre y denunció que las licencias se podían comprar mediante la suscrición al empréstito de guerra. Terminó su discurso exigiendo el nombramiento de una comisión que tenga a su cargo la investigación y examen de las sentencias dictadas por el tribunal militar.

El general von Scheuch negó el que algunos hombres hubieran sido enrolados en el ejército a causa de que pertenecieran a ciertos partidos políticos; pero agregó que con algunos agitadores de la opinión pública se había procedido en esta forma.

El Reichstag aprobó en seguida la proposición de que todos los hombres nacidos en los años 1869 a 1870 serían inmediatamente retirados de la primera línea y enviados a sus hogares y que toda la Landsturm que se encuentra en servicios desde comienzos de la guerra debe ser enviada a sus hogares.

EL TRATAMIENTO DADO POR LOS ALEMANES A LOS PRISIONEROS ITALIANOS

Narración de un oficial italiano fugado de un campo de prisioneros

ROMA, 26.—Uno de nuestros oficiales escapados de su prisión cuenta que en los campos de los territorios invadidos se encuentran numerosos prisioneros italianos que aguardan ser internados. Miles de ellos, con flagrante violación del derecho de los pueblos, han sido forzados a trabajar en obras de defensas del río Tagliamento. La condición de esos infelices es muy miserable. Un kilógramo de pan es dividido en seis pequeños pedazos. Se le dá además un poco de agua con cebada sin azúcar y un poco de harina de trigo, todo esto constituye la ración normal. A los heridos se les dá sopa de porotos y un poco de carne de chancho. Muchos de los prisioneros se encuentran enfermos, algunos han muerto. Algunos de estos prisioneros también, pertenecen a la población de los territorios invadidos y cuando consiguen escaparse se dirigen a casa de los suyos, pero si son vueltos a cojer se les castiga severamente. Un ejemplo del tratamiento dado por los alemanes es el siguiente: El teniente de alpinos Federico Cajo fué hecho prisionero durante la derrota y cuenta que un coronel de alpinos fué muerto de dos balazos por un centinela alemán en el campo de concentración de Cordenovo por haberse acercado a los alambrados con el objeto de comprar fruta.

LA SUPRESION DEL USO DE LOS GASES ASFIXIANTES EN LA GUERRA

Declaraciones de Mr. Bonnar Law

LONDRES, 26.— En la Cámara de los Comunes uno de sus miembros pregunta si existía algún funcionario comprometido en una declaración según la cual el Gobierno alemán habría sugerido por intermedio de un país neutral la prohibición del uso de los gases asfixiantes en la guerra y que medidas habría tomado el Gobierno británico respecto de esta proposición.

Mr. Bonnar Law contestó que ninguna proposición en ese sentido se había recibido del Gobierno alemán.

Otro miembro de la Cámara de los Comunes preguntó a Mr. Bonnar Law si podría declarar de una manera definitiva si el Gobierno británico estaría dispuesto a renunciar al uso de los gases asfixiantes durante la guerra y si no es un hecho que el ejército británico tiene mejores gases y mejores protecciones contra los gases que los alemanes y de aquí que éstos hagan proposiciones para suprimir su uso en la guerra.

Mr. Bonnar Law contestó que desearía estar tan seguro de estos hechos como el honorable miembro de la Cámara que hacía la interrogación. Si los alemanes, agregó, hubieran hecho tal proposición sería porque no están muy seguro de la acción de sus gases, pero cree que en esto pueda existir alguna simulación.

EL LIBRO DEL DOCTOR LANICK

Bélgica podría quedar bajo la protección de Alemania.— "Alemania necesita de Verdun, Belfort y las fortalezas del este de Francia"

LONDRES, 26.— "The Daily Chronicle" reproduce nuevos extractos del libro titulado "Claridad sobre los objetivos de la guerra", cuyo autor es el Doctor Lanick, obra escrito para servir al departamento imperial alemán de propaganda, que tiene por objeto ilustrar a los países extranjeros sobre la guerra.

El señor Lanick dice: "Debemos ante todo obtener una extensión estratégica en las seis fronteras que, en opinión de los peritos navales y militares, nos son necesarias para nuestra seguridad. Además debemos agregarnos los territorios en la medida que nuestras autoridades económicas estimen que sean necesarias para el desarrollo comercial de Alemania. En esos territorios que conquistemos no debemos obrar con timidez, debemos adoptar medidas que aunque puedan aparecer momentáneamente duras, como sería la deportación de toda una población, nos lleven al predominio comercial en el mercado occidental.

"Bélgica debe quedar colocada bajo la protección de Alemania porque independiente podría volver a estar en condiciones de ser una posición avanzada de nuestros enemigos.

"Son necesarias para Alemania Berdun, Belfort y todas las fortalezas de la línea del este de Francia.

"Con el fin de evitar una guerra futura las poblaciones de las provincias anexadas que nos sean hostiles deben ser totalmente deportadas. Aún en el caso de que en una provincia se tenga sólo el protectorado de Alemania, éste debe conservar el derecho de deportar a las poblaciones que no estén de acuerdo con ella. Si tenemos razones para creer que las poblaciones anexadas nos hagan oposición en una guerra futura, no debemos tolerar su existencia ni en el interior del Imperio ni en nuestras fronteras".

LOS MATERIALES DE LAS USINAS DE LAS REGIONES INVADIDAS SON ENVIADOS A ALEMANIA

Las requisiciones hechas por las tropas ocupantes. Reglamento dictado por un general alemán

PARIS, 26.— Las últimas informaciones que se han recibido en esta capital, confirman la noticia de que los alemanes han desvalijado sistemáticamente todas las usinas de las regiones invadidas del norte de Francia y de Bélgica. Estos materiales han sido transportados a Alemania.

El Boletín de las Usinas de Guerra publica un interesante documento incontestable por su naturaleza, y el cual demuestra que la espoliación de los materiales de las usinas fué ordenado por la alta autoridad del ejército alemán.

He aquí un estracto del reglamento firmado por el comandante de un grupo de los ejércitos alemanes y en el cual se trata de la confiscación de los materiales de las usinas:

"El medio más económico para ayudar a nuestra administración es procurarse los artículos que le son necesarios, pues el propietario no recibe ni indemnización ni recibo. Es necesario confiscar todo lo que sea posible. Los intereses de las poblaciones invadidas, como así mismo los que pertenecen a los neutrales, no deben ser confundidos con los que pertenecen a los súbditos de los Imperios Centrales."

Enseguida el documento cita prescripciones especiales para la forma en que debe hacerse el requisicionamiento.

LA LABOR DE LA MARINA DE GUERRA BRITANICA DURANTE LA GUERRA

LONDRES 26. — Mr. Hughes, oficial pagador del Estado Mayor británico, hablando en Glasgow en una reunión de capataces mecánicos, después de haberse extendido sobre los enormes trabajos de guerra ejecutados sobre el Clyde y sobre la intrepidez de los marinos de la Armada, y de la flota mercante, dijo:

"Al principio de la guerra poseímos alrededor de trescientos buques destinados solamente para la guerra; actualmente poseemos 3,500. Antes de las operaciones el personal naval se componía de 150,000 oficiales y marineros; desde entonces hasta el momento ese número ha triplicado".

En el reclutamiento para la marina se han encontrado muy pocas dificultades.

La mayoría de los combates navales de la presente guerra se han efectuado en el Mar del Norte. La generalidad de las personas no se da cuenta de la naturaleza y extensión de este mar: se extiende sobre 140 mil millas cuadradas, contiene grandes bancos de arena y está expuesto en invierno a grandes tormentas. Está cruzado, además, por diversas corrientes que dificultan la navegación.

Hablando de la disposición actual de la flota británica, dijo Mr. Hughes que nuestros acorazados se encuentran desparramados en forma de abanico, teniendo cada uno a su cargo un sección del Mar del Norte. Además, hasta el límite extremo de los campos sembrados de minas son permanentemente cruzados por patrullas de torpederos, contratorpederos y submarinos.

Refiriéndose al éxito con que la marina británica ha protegido las rutas comerciales marítimas, Hughes dijo que durante la guerra se habían transportado trece millones de hombres y sólo se han perdido a consecuencia de las operaciones enemigas, 2,700.

Resumiendo la situación, declaró que los buques de guerra alemanes se encuentran todos encerrados en sus puertos y la flota mercante alemana ha desaparecido de la superficie de los mares. La marina de guerra y la flota mercante británica, por el contrario, se mantiene casi como antes de la guerra.

MUERTE DE UN GENERAL ITALIANO

TURIN, 26.— Ha muerto el general Stefano Hidalgo nacido en Málaga y enrolado en el ejército italiano desde la defensa de Cassala el año 1895.

LLEGADA DE NAUFRAGOS DE UN VAPOR DANES A UN PUERTO DEL ATLANTICO

NUEVA YORK, 26.—A un puerto del Atlántico ha llegado un vapor norte-americano con diez y siete marineros daneses de la tripulación del vapor "Tranquehar" que naufragó en medio del océano. El "Tranquehar" desplazaba 3,453 toneladas.

VAPOR BRITANICO QUE SOLICITA AYUDA

NUEVA YORK, 26.— Se han recibido varios mensajes enviados desde alta mar por un vapor británico que solicita socorros. Un barco del gobierno ha sido enviado en su ayuda.

CONFERENCIA DE UN CIUDADANO BELGA EN ROMA

ROMA 26 — Con teatro desbordante el ciudadano belga. M. Lofand dictó una conferencia sobre los actos de barbarie cometidos por los alemanes en Bélgica.

EL PROCESO CONTRA LAZZARI

ROMA 26 — En el proceso que se sigue contra el secretario del partido socialista italiano Lazzari, se ha declarado que éste había enviado circulares no con fines pacifistas, sino contestando proposiciones de paz. El socialista Bombacci ha declarado que asume la misma responsabilidad que Lazzari.

SON ARRESTADOS DOS INDIVIDUOS ACUSADOS DE ESTAR COMPROMETIDOS DE EJERCER CONTRABANDO DE ESPECIES CON SUIZA

MILAN 26. — "Il Corriere della Sera" publica una información en que afirma que debido a las denuncias que se hicieran en la Cámara, las autoridades allanaron la sede de la sociedad de hilados Cascami, encontrándose presentes Primo Bonacosa y el comendador Gniecchi, secuestrando mucha correspondencia.

En seguida se allanaron las habitaciones de los nombrados Bonacossa y Gniecchi, los cuales fueron arrestados preventivamente con el objeto que dieran explicaciones sobre la correspondencia encontrada en su poder.

Después de un interrogatorio severísimo que efectuó el caballero Gasti, Bonacossa y Gniecchi, fueron declarados reos por hallarse comprometidos en el contrabando a Suiza.

Se cree que después de este allanamiento se efectuarán otros arrestos, pues el Gobierno está decidido a una completa depuración y obrará enérgicamente.

EL PROCESO CONTRA LOS SOCIALISTAS ITALIANOS LAZZARI Y BOMBACCI

Las diligencias de ayer

ROMA 26. — El tribunal de justicia presidido por el senador Salfaro y por el procurador general del Rey Frachinetti ha iniciado el proceso contra el secretario del partido socialista, señor Lazzari, y el vice-secretario del mismo partido, señor Nicolás Bombacci, por propaganda pacifista.

El abogado Guarneri, defensor del acusado Lazzari, ha declarado que la magistratura no puede proceder contra su defendido, sobre la base del decreto del señor Sacchi, cuya aprobación todavía no la ha dado el Parlamento.

El abogado Bentini, defensor de Bombacci, ha hecho declaraciones análogas a las de su colega Guarneri.

El procurador general del Rey ha iniciado todas las investigaciones y por el momento ha rechazado la solicitud de libertad provisional presentada por los acusados.

Hoy se tomarán declaraciones a los reos, y se dice que mañana serán llamados a declarar algunos otros socialistas.

COMISION CENTRAL DEL SERVICIO CIVIL

ROMA 26. — Hoy se firmó el decreto que nombra una comisión central del Servicio Civil, bajo la presidencia del senador Bettoni.

EL CONCIERTO DE LAS BANDAS ALIADAS EN EL PALACIO DEL QUIRINAL

ROMA 26. — Las bandas de los ejércitos aliados efectuaron hoy un gran concierto en el patio central del palacio del Quirinal. A esta fiesta asistieron la reina Elena, las princesas, el príncipe heredero, el duque de Génova y el duque de Aosta. Los asistentes entonaron los himnos de los países aliados al son de las bandas militares.

La reina Elena, como recuerdo de esta manifestación, regaló a los oficiales aliados asistentes a la fiesta, hermosas cigarreras de plata.

Los músicos partirán el Jueves de regreso al frente de Francia.

MARYLAND
BOUQUET
El Super-Cigarrillo

CONMEMORACION DE LA DEFENSA DE VERDUN

PARIS 26. — En el Trocadero y bajo la presidencia del general Cottez, se efectuó la ceremonia conmemorativa de la victoriosa defensa de Verdún. M. Henri Robert pronunció un elocuente discurso en homenaje al heroísmo de los soldados que defendieron Verdun. Asistió a esta ceremonia el Presidente Poincaré.

LOS REYES BELGAS VISITAN AL GENERAL LEMAN

NIZA 26. — Los soberanos belgas visitaron al defensor de Lieja, general Leman.

ESPANA

MADRID, 26.— **El resultado de las elecciones.**— Los datos oficiales que han sido suministrados a la prensa señalan el triunfo de 47 diputados demócratas, 50 datistas, 17 partidarios del conde Romanones, 14 regionalistas, 14 mauristas, 14 ciervistas, 9 republicanos, 6 socialistas, 8 nacionalistas, 9 alvistas, 6 independientes, 4 diputados sin filiación política, 4 jaimistas y 4 reformistas. Total: 206.

Se anuncia que don Melquiades Alvarez ha sido derrotado por el diputado Castropol.

En los círculos políticos se atribuye el triunfo de los regionalistas al hecho de estar Barcelona en estado de sitio.

Los conservadores calculan que han obtenido un centenar de diputados.

Las elecciones.— La derrota de los señores Lerroux, Alvarez y Rodrigo Soriano.— Se ha confirmado oficialmente la derrota del diputado don Alejandro Lerroux. El señor Melquiades Alvarez fué igualmente derrotado en todos los distritos por las fuerzas del señor Castropol.

En Salamanca los periódicos de la derecha convienen en que la victoria obtenida por el diputado monárquico sobre los republicanos ha sido aplastante. Los republicanos atribuyen la derrota al hecho de haber empleado en las elecciones viejas tácticas apoyadas por el Gobierno.

Don Rodrigo Soriano fué derrotado en Valencia por una inmensa mayoría.

En Barcelona el señor Posada fué igualmente derrotado por una gran mayoría por los reformistas.

La mayoría de los periódicos lamentan profundamente la ausencia de los señores Lerroux y Alvarez en el Parlamento, en donde sus figuras se hacen indispensables.

En Barcelona, después de la elección, el diputado Lerroux dirigió la palabra desde la Casa del Pueblo a un gran número de sus partidarios y les explicó que su derrota se debía en gran parte a una traición de las fuerzas que se coaligaron con las izquierdas.

En total se calcula que los regionalistas han obtenido 50 representaciones.

MADRID, 26.— **El convenio comercial con Francia.**— En todos los círculos hay optimistas impresiones sobre el convenio comercial que se firmará dentro de poco con el Gobierno de Francia.

MADRID, 26.—**Resultados definitivos de las elecciones.**—Las últimas noticias llegadas cambian completamente los resultados definitivos. En Madrid han triunfado los siguientes candidatos: Santa Engracia Abista, con 31,167 votos: Maura, 31,076 votos; Alvarez Zarranz, ciervista, 29,336 votos; Goicechea, 29,420; Besteiro, 28,727; Castroyido, 28,637; Pablo Iglecias, 28,344; Benavente, 28,027.

En Barcelona se dan los siguientes resultados definitivos: Pedro Rahola, 38,058; Alberto Rusiñol, 37,702; Magín Morera, 37,000; Cambo, 36,564; Narciso Batelle, 34,538. Regionalistas: Largo Caballero, 28,438; Marcelino Domingo, 28,228.

El comité de la huelga da el triunfo de Anguiano en Valencia y de Saborit en Oviedo.

La prensa comentando los resultados generales de las elecciones, dice que coincide con la política de renovación y atribuyen la victoria de las derechas al exceso de acción de palabras de las personalidades de la izquierda que se dedicaron a desorientar a las masas. España necesita para seguir el camino de la paz interna, la reconstitución nacional y así sostendrá su neutralidad en la guerra. El resultado de las elecciones demuestra el rechazo de los revolucionarios.

García Prieto se encuentra muy disgustado por la derrota de algunos de sus amigos.

Se confirma la derrota de Alejandro Lerroux.

El resultado de las elecciones demuestra el deseo de la nación española de constituir un parlamento del cual surgirá el futuro gobierno.

BADAJOZ 25. — **Choque entre los partidarios de Soriano y de Pacheco.** — En Mérida se produjo un serio choque entre los partidarios del periodista Soriano y del señor Pacheco. Una criatura de 12 años resultó muerta de un balazo. Hubo algunos heridos de gravedad. La policía dispersó a los revoltosos a hizo numerosas detenciones.

FRANCIA

PARIS, 26.—**La moratoria de los seguros.**—Ha sido prorrogado por un trimestre el pago de las primas de los seguros.

Tarifas de pompas fúnebres.—La Municipalidad ha aumentado la tarifa de las pompas fúnebres.

PARIS, 26. — **Descubrimiento médico.**—"Le Matin" anuncia que el 9 del presente, el profesor Vincent descubrió una vacuna curativa y preventiva contra la enfermedad llamada Melitoccia, muy conocida en Sud-América.

PORTUGAL

...BOA, 26.—**El nuevo Ministro de España ante el Gobierno de Portugal.—El Ministro de España presentó sus credenciales al Presidente señor Sidonio Páex. Se pronunciaron cordiales discursos**

Gregorio Santa Cruz
Se encarga exclusivamente por cuenta ajena de la compra-venta de
FRUTOS DEL PAIS, GANADOS, PROPIEDADES.
HUERFANOS 1168 :-: CASILLA 212 :-: CABLES:
Telégrafo: "GREGCRUZ"
28-b

ARGENTINA

LOS OPERARIOS DEL FERROCARRIL DEL PACIFICO SE DECLARAN EN HUELGA

Cortan el telégrafo y cometen otros desórdenes

BUENOS AIRES 26. — El personal de operarios del Ferrocarril del Pacífico se declaró en huelga cortando las líneas telegráficas y cometiendo otros desmanes. La Empresa hará toda clase de esfuerzos por restablecer el servicio, aunque sea en forma provisional.

Declaraciones del Canciller Argentino a un periodista brasileño.—Los diarios publican telegramas de la Agencia Americana que consignan las declaraciones hechas por el Canciller argentino señor Pueyrredon al director general de la misma agencia, señor Oscar de Carvalho Azevedo, respecto a su propósito de desarrollar el intercambio comercial entre los países del continente como medio práctico de estrechar los vínculos amistosos que hoy los unen.

El señor Ministro declaró que estaba decidido a prestar apoyo a la iniciativa de conquistar la plaza brasileña para las uvas y vinos argentinos. También dijo que estimularía y apoyaría la exposición de ganado argentino en el Brasil, pues no encuentra razonable que en las actuales circunstancias los ganaderos brasileños adquieran los reproductores en Inglaterra.

La falta de exportación de trigo norte-americano al Brasil dijo el señor Pueyrredon, ofrece una exelente oportunidad para modificar la antigua tarifa que grava al trigo argentino y esto constituiría un beneficio para el Brasil.

Las declaraciones del Canciller argentino han producido una excelente impresión.

BUENOS AIRES, 26.—**El salvataje del transporte "Pampa".**—La casa armadora norteamericana, encargada por el Gobierno argentino para efectuar el salvataje del transporte nacional "Pampa" encallado en las costas de los Estados Unidos, ha hecho un presupuesto de 50,000 dólares por el salvamento de dicho barco. Este es el remolcaje más caro que hasta ahora se ha pagado por un buque argentino.

Líneas de vapores con los puertos del sur.—El Ejecutivo ha hecho algunas gestiones para establecer una línea oficial de vapores entre este puerto y los puertos del sur de la República. Se anuncia que, con este objeto se emplearán los transportes de la Armada, como así mismo la fragata escuela "Sarmiento".

Los Ministros de Chile en España y en Francia.—Los ministros de Chile en España y en Francia, don Joaquín Fernández Blanco y don Maximiliano Ibáñez, han sido muy agasajados por numerosas relaciones, con motivo de su próximo viaje a Europa. Los diplomáticos chilenos se embarcarán el 2 de Marzo a bordo del vapor "Infanta Isabel".

BUENOS AIRES, 26.—**El jefe del Protocolo del Ministerio de Relaciones, presenta sus saludos a la viuda de don Rafael Sotomayor —El Gobierno argentino pone un tren especial a disposición de la familia del señor Sotomayor, para que se dirija a Chile.—El jefe del Protocolo, señor Barilari concurrió al hotel en donde se hospeda la familia de don Rafael Sotomayor, con el objeto de saludar, en nombre de la cancillería, a la viuda del distinguido extinto. El señor Barilari, ofreció a la señora de Sotomayor todas las comodidades necesarias para efectuar su viaje hasta Chile, junto con los restos de su esposo. El Gobierno ha puesto a disposición de la familia del señor Sotomayor un tren especial con el objeto de que sean transladados los restos del ilustre muerto.**

La señora de Sotomayor emprenderá viaje a Chile en el internacional de mañana.

PERU

LIMA, 26.—**Las utilidades de la Compañía Peruana de Vapores.—El balance del segundo semestre de la Compañía Peruana de Vapores arroja una utilidad de 245,000 libras.**

Los festejos al Ministro de Colombia.—Ha sido objeto de muchos festejos el Ministro de Colombia, señor Restrepo, con motivo de su próximo viaje a su patria, después de haber renunciado el cargo que investía.

Banquete al Cuerpo Diplomático.—El Ministro de Relaciones Exteriores, señor Tudela y su esposa, señora Josefina Barreda de Tudela, ofrecieron hoy un banquete a los miembros del Cuerpo Diplomático.

Los presupuestos.—Hoy se dieron por terminadas en la Cámara de Diputados las discusiones del presupuesto para 1918.

Los capitales de las compañías de seguros.—El Ejecutivo firmó hoy el decreto que establece que la mitad del capital suscrito por las compañías de seguros se deberá depositar exclusivamente en títulos de la deuda interna.

Champaña Importado
y Champaña Nacional
vende
ALFREDO BLANCHARD
BANDERA 176

Este es el Automóvil más apropiado para todos los caminos de Chile, por su resistencia y poder, duración y economía.

Cabriolet 2 y 3 asientos. Turismo, 5 asientos.

GRANT - SIX

EXHIBICION :-: Huérfanos 944 :-:
GARAGE :-: Catedral 1229 :-:

Unicos importadores de esta acreditada marca

WESSEL DUVAL & Co.

1561-28-b

VALPARAISO

Santa Ana

Características de esta nave.—La fiesta efectuada ayer a su bordo

Completamos la información que ayer dimos, referente al vapor "Santa Ana",

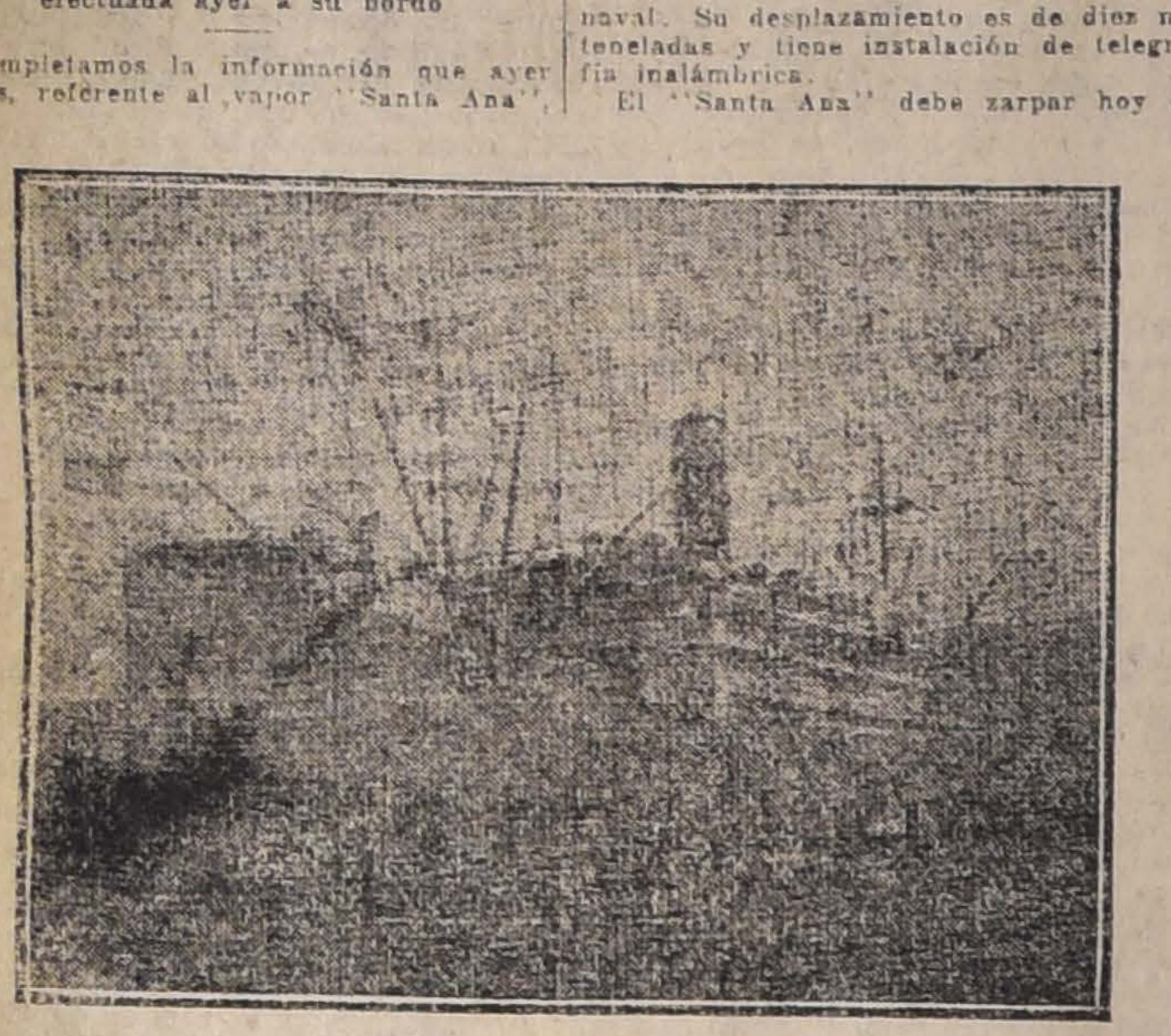

VAPOR "SANTA ANA", AL ANCLA EN LA BAHIA DE VALPARAISO

que fondeó anteayer en Valparaíso.

Como decíamos, el "Santa Ana" es el primer vapor que explota la United States and Pacific Line y está destinada a la carrera de los puertos del Pacífico, desde Estados Unidos a Valparaíso.

La U. S. P. L. tiene un vasto programa que se ha propuesto desarrollar. Por de pronto tiene en construcción otros 3 grandes vapores que están destinados al mismo servicio que el "Santa Ana".

El barco de que nos ocupamos consulta todos los adelantos. Las comodidades para los pasajeros, la buena disposición de todos sus compartimentos hacen del "Santa Ana" un modelo de construcción naval. Su desplazamiento es de diez mil toneladas y tiene instalación de telegrafía inalámbrica.

El "Santa Ana" debe zarpar hoy de Valparaíso con destino a Estados Unidos.

Los agentes generales en Valparaíso de la U. S. P. L., señores W. R. Grace y Co., invitaron ayer a las autoridades civiles y navales y a distinguidos caballeros para visitar la nave.

Círculo Francés.—Ayer tuvo lugar la manifestación organizada en el Círculo Francés en honor del Comité de la Exposición de Trofeos de la Guerra.

Asistieron los cónsules de los diversos países aliados, y los de Cuba, Santo Domingo, El Salvador, Brasil y otras distinguidas personas de Santiago y Valparaíso y representantes de la prensa.

Ofreció la manifestación el señor E. Poisson a nombre de la colonia francesa.

Lo siguieron en el uso de la palabra los señores Juan de Dios Vergara y Máximo del Campo.

Todos fueron muy aplaudidos.

Incendio.—Anoche a las 10 1|2 P. M. se incendió la panadería de don Nicolás Cerda, San José No. 5.

El dueño se encontraba en Limache.

Valparaíso, Martes 26 de Febrero de 1918.

Carga perdida el 22 del presente cerca de Coronel, por el naufragio del vapor norteamericano "Kentra", procedente de Nueva York habiendo sido destinada a Talcahuano. Fueron 7,844 bultos:

(Los 53,636 bultos que fuera de esta cantidad vinieron en el expresado vapor habían sido descargados antes en Antofagasta, Chañaral y Valparaíso. El vapor llegó el 13|2|1918 a Valparaíso, consignado señores Gibbs y Cía. y partió el 21 para Coronel a hacer carbón).

De Nueva York para Talcahuano:

1 cajón de colleras, consignado a B. y M. Caprile.

364 sacos de parafina en pasta, consignado a Soc. Gastón W. y W. Litd.

18 cajones de mechas velas, consignado Soc. Gastón W. y W. Ltd.

25 bultos de géneros y algodón, consig. a Id. Id.

1,000 bultos de grasa pino, consig. a Id. Id.

47 bultos de remaches y varios, consig. a Oscar Spoerer y Cía.

23 bultos de acero resorte, consig. a Id. Id.

1 cajón de muñecas, consig. a Domingo Lama.

6 cajones de repuesto medicinas, consig a G. E. Nolan.

4 cajones de art. lana y algodón, consig. a N. City (A. Maltiea Co).

2 cajones de ropa interior, consig. a Otto Fuhirimann.

20 jabas de art. esmaltados, consig. a Huth y Compañía.

1 cajón de serruchos, consig a Id. Id.

1,000 rollos de alambre, consig. a Id. Id.

11 cajones de autos, consig. a Williamson Balfour Co.

17 cajones de serruchos, consig. a Id. Id.

41 rollos de cobertores, consig. a Id. Id.

12 cajones de partes arados, consig. a Id. Id.

25 cajones de art. mercería, consig. a Oscar Spoerer y Cía.

11 cajones de art. escritorio, consig. a E. Espinosa Allando.

5 cajones de Id. Id. a Eduardo Colucci.

18 cajones de Id. Id. consig. a Carlos Paredes y Cía.

1 cajón de Id. Id., consig. a E. E. Wrigot.

2 cajones de Id. Id., consig. a B. Copelle y Cía.

1,116 bultos de aceite y grasa lubricante, consig. a Williamson Balfour y Co.

20 cajones de autos, consig. a Id. Id.

7 cajones de correas y avisos, consig. a Id. Id.

7 bultos de aceite Lub. y acero, consig. a F. E. Cranz.

4 cajones de marcos y cuadros, consig. a Juan del Río y Cía.

65 cajones de partes y acc. autos, consig. a Gibbs y Compañía.

6 bultos de extinguidores incendio, consig. a Cía. Minera Curanilahue.

1 cajón de art. novedades, consig. a Carlos Molock.

10 cajones de art. escritorio y escuela, consig. a A. L. Murray y Cía.

266 bultos de planchas acero, consig. a Astilleros Behrens.

200 cajones de aguarras, consig. a F. E. Crane.

15 bultos de azul, consig. a Id. Id.

500 rollos de alambre, consig. a Id. Id.

119 bultos de art. mercería, consig. a Id. Id.

475 cajones de aceite lubricante, consig. a Williamson, Balfour y Co.

10 cajones de mechas, consig. a Id. Id.

58 cajones de bisagras, consig. a Id. Id.

25 cajones de azul, consig. a Id. Id.

40 cajones de guías mina, consig. a Id. Id.

89 bultos de géneros, consig. a Id. Id.

3 cajones de válvulas y art. escritorio, consig. a Id. Id.

33 cajones de cartuchos caza, consig. a Id. Id.

11 cajones de mechas incandecentes, consig. a Eca Panna.

82 cajones de planchas acero galvanizada, consig. a V. S. Steel P. C.

1 cajón de drogas, consig. a Eduardo Hyde.

46 cajones de autos, consig. a Gibbs y Cía.

14 cajones de art. mercería, consig. a Ricardo Gersol.

48 bultos de mangueras de goma, consig. a Davison Bolton.

32 bultos de palas y pernos, consig. a Cordero Hermanos.

6 cajones de Id. Id., consig. a F. Kehl e Hijos.

6 cajones de art. plaqué, consig. a Alberto Seidel.

2 cajones de limas, consig. a P. H. Colosía.

5 cajones de Id. y candados, consig. a Juan Díaz H.

1150 cajones de clavos de alambre, consig. a Williamson, Balfour Co.

5 bultos de cañería, consig. a Juan Díaz H.

298 bultos de acero planchas y barras, consig. a U. S. Steel P. C.

88 cajones de tuercas, consig. a Oscar Spoerer y Cía.

5 cajones romanas, consig. a Id. Id.

4 bultos de géneros, anilina y correas, consig. a Allardice y Cía.

26 cajones de aceite lub. y marcador, consig. a Williamson, Balfour Co.

22 cajones de repuesto maq. agrícola, consig. a Id. Id.

2 cajones de accesorios autos, consig. a Gibbs y Compañía.

34 cajones de pernos, tuercas y serruchos, consig. a Oscar Spoerer y Cía.

21 cajones de algodón, consig. a Allardice y Cía.

2 cajones de timbres goma, etc., consig. a A. E. Miller.

59 cajones de máquinas escribir, consig. a Bco. Anglo (Sobrino Hnos).

154 ejes de acero, consig. a Scriven Hermanos.

Movimiento marítimo.— Ayer entraron:

Vapor Magallanes de Iquique, con surtido y consig. señores Duncan Fox Co.

Vapor Coronel de Arica, en lastre y consignado señores Etchegaray, Q. Cía.

Vapor Esperanza de Coronel, con carbón y consignado Cía. Carb. Schwager.

Vapor Olga de Coronel, con carbón y consignado señores Germáin y Sierra.

Ayer salieron:

Vapor Esperanza para Coronel, directo y despachado Cía. Carbonífera Schwager.

Vapor Olga para Coronel, directo y despachado señores Germain y Sierra.

Vapor Gilda para Corral y Valdivia, despachado señor Hugo Gosch y Cía.

Vapor Iris para Chañaral e intermedios y despachado Cía. Gral. Comercial.

Vapor Inca para Tocopilla e intermedios y despachado Compañía General Comercial.

Hoy salen:

Vapor Santa Ana para Nueva York, vía Panamá y despachado señores W. R. Grace y Co.

Vapor Arauco para Caleta Buena e intermedios y despachado señores Artigas, Riofrío y Co.

Vapor Imperial para Panamá y Colón, en viaje rápido, 4 P. M., despachado Cía. Sud-Americana de Vapores.

Vapor R. Orchard para Huasco y Mejillones, despachado señores Court Hermanos.

Vapor Elena para Chañaral e intermedios y despachado señores Villagrán, Aguayo Co.

Mañana salen:

Vapor Magallanes para Punta Arenas e intermedios y despachado señores Duncan Fox Co.

Vapor Coronel para Arica e intermedios y despachado señores Etchegaray, Onfray Co.

Vapor Rosita para Chañaral e intermedios y despachado señores Court Hermanos.

Vapor noruego Mexicano para Nueva York, vía Panamá y despachado señores Wessel Duval y Cía.

Vapor americano Republic para Nueva York, vía Panamá y despachado señores Wessel Duval y Cía.

El Sábado 2 de Marzo salen:

Vapor Taltal para Arica e intermedios y despachado señores González, Soffia Co.

Vapor Lircay para Iquique e intermedios y despachado señores Artigas, Riofrío Co.

El Martes 5 sale:

Vapor Chiloé para Iquique e intermedios.

El Jueves 7 sale:

Vapor Fresia para Iquique e intermedios, despachado señores R. W. James Co.

Próximas llegadas de vapores:

Vapor Chile de Colón, llegará el Miércoles 27, consig. Cía. Inglesa de Vapores.

Vapor Don Arturo de Lota, llegará el Miércoles 27, Cía. de Lota y Coronel.

Vapor Elena de Chañaral, llegará el Miércoles 27, Villagrán, A. Co.

Vapor Rosita de Chañaral, llegará el Miércoles 27, Court Hnos.

Vapor Lircay de Iquique, llegará el Miércoles 27, consig. señores Artigas, Riofrío Co.

Vapor Taltal, de Arica, llegará el Viernes 1.o González, Soffia y Cía.

Vapor Fresia de Iquique, llegará el Martes 5, R. W. James Cía.

Vapor Quito de Iquique, llegará el Lunes 4, Etchegaray, O. Co.

Vapor Chiloé de Punta Arenas, llegará el Sábado 2, Duncan Fox Co.

Vapor Don Alberto de Lota, llegará el Viernes 1.o, Cía. de Lota y C.

Vapor Palena, de Colón, llegará el 5 de Marzo. Compañía Sud-Americana de Vapores.

Vapor Maipo, de Etén, llegará el 12 de Marzo. Compañía Sud-Americana de Vapores.

Vapor Limarí, de Colón, llegará el 13 de Marzo. Compañía Sud-Americana de Vapores.

Vapor Cautín, de Corral, llegará el Viernes 1.o, Cía. Sud-Americana de Vapores.

Vapor Lime Branch, de Liverpool, llegará el 15 de Marzo. Allardice y Cía.

Informaciones del país

TARAPACA

IQUIQUE.—El general Yavar.— Ha llegado a Iquique por asuntos del servicio el general Yávar acompañado del Estado Mayor.

Asesinato.—Tomás Silva, palanquero del Ferrocarril Salitrero asesinó a Manuel Segundo Lira. El hechor fué capturado.

ACONCAGUA

PUTAENDO.—Don Sinforoso Herrera.—El Sábado de la semana pasada falleció en esta ciudad el conocido vecino don Sinforoso Herrera.

Su muerte ha sido bastante sentida entre sus numerosos amigos y en el seno de la colectividad liberal, de la cual el extinto era un esforzado batallador.

CONCEPCION

La huelga de los obreros de las minas de Lirquén.—La huelga de los obreros de las minas de Lirquén, sigue en forma tranquila.

Una comisión de trabajadores acompañada del diputado don Róbinson Paredes conferenció ayer con el Intendente de Concepción.

VALDIVIA

VALDIVIA.— **La muerte de Lindor Barría**.—Ayer se verificó una nueva autopsia al cadáver en la Morgue del Hospital, por una comisión de doctores compuesta de los señores Raimundo Ortiz, Ismael Contreras y Carrasco Flores.

Al decir de uno de los facultativos el informe se expedirá hoy.

Los funerales del malogrado obrero, tanto en la forma cuanto al número de asistentes, revistieron especial solemnidad y pompa, rayando en apoteósis.

Poco antes de la hora anunciada para el retiro del cadáver del Hospital, las calles cercanas a este establecimiento se vieron ya pobladas de curiosos y personas que deseaban participar en los funerales.

Las diversas sociedades que llegaban unas en pos de otras con sus banderas y estandartes enlutados, así como el acrecimiento excesivo de particulares sumaron más o menos cinco mil personas que congestionaban por completo calles, aceras y balcones.

Liceo de Hombres.—Debido a la ayuda generosa de la Ilustre Municipalidad —dice un diario de Valdivia—el Liceo ha podido reformar una buena parte del viejo e inservible material que yacía arrumbado en un galpón, y después de vencer numerosas dificultades ha logrado el rector conseguir 50 bancos con que ha podido amoblar cuatro salas, material con que espera iniciar el 11 de Marzo las clases del Liceo.

En el presente año el establecimiento tendrá su curso completo de humanidades, y además, un primero y un segundo año paralelos.

OSORNO

Las reparaciones a la cárcel pública.—Las obras de reparación y ensanchamiento de la cárcel pública—dice un diario de la localidad—se están haciendo con toda calma.

Desde el 16 de Diciembre del año pasado hasta ayer sólo se han colocado algunas vigas para la construcción del nuevo galpón.

Es muy dudoso que las reparaciones queden totalmente terminadas el 16 de Marzo próximo como lo estipula el contrato.

LLANQUIHUE

OSORNO.—**Comidas**.—El señor Jorge Huneeus festejó anoche con una comida en el Hotel Osorno al señor marqués de Dos Fuentes.

Hoy está invitado el señor marqués a almorzar en casa de don Lesmes Segovia, presidente de la Sociedad S. M. Española de Osorno.

CALBUCO.—El guardián Contreras de la policía de Calbuco cometió un atropello contra una niñita de seis años de edad.

Esto demuestra el grado de relajación en que se halla esa repartición policial.

$ 60,000

Coloco en primera hipoteca, a muy bajo interés y a largo plazo

Se exige garantía de primer orden y que el interesado sea persona de reconocida honorabilidad.

Diríjirse a:

J. F. L.

Casilla núm. 982. Santiago

Metal Desplegado

PARA ESTUCO

REALIZASE

CASTRO 78

PROPIETARIOS

CONSTRUCTORES

En Bandera 78, oficina 6, encontrarán a precios muy bajos

Cal viva, cementos y maderas

1417-28-b

CAL VIVA

PARA CONSTRUCCIONES

$ 3.70 el saco

Galería LA BOLSA

BANDERA 78 Oficina 6

1503-28-b

ECZEMA

y toda erupción cutánea se cura con el

RADIO-SOL

que se vende en la oficina del **Laboratorio Santiago**: **Gálvez 131, Botica Vial, Delicias 1344** y demás boticas surtidas del país.

1159-28-b

AVISOS DE REMATE

Remate del Menaje de Casa

Y MOBILIARIO ESCOLAR DEL "LICEO CHILENO" DE LA SEÑORA

SABINA CRISTI

— EN —

Calle Sotomayor N.o 625, Plaza de Yungay

EL JUEVES 28, A LA 1 Y MEDIA P. M.

— HAY —

SALON.—**Rico piano flamante de 3 pedales**, 1|2 juego de muebles tapizados con seda, compuesto de sofá, 2 sillones y 8 sillas, 2 esquineros dorados con mármol, espejo biselado con marco Luis XV, espejos con grabados, cortinas, cuadros, pedestales, buena alfombra de una pieza de 3 1|2 por 4 1|2 y lámpara de 4 luces.

Sala.—**Amoblado dorado de nogal tallado forrado en seda verde**, mesa antigua de nogal con mármol, espejo marco dorado, cuadros, estatuas, adornos y alfombra con pañete. Otra sala con amoblado antiguo tapizado con yuto, mesa, alfombra, etc.

ESCRITORIO.—**Escritorio antiguo**, 2 estantes para libros enchapados en nogal, escritorio para señora, mesa, máquina de escribir, buen amoblado estilo inglés tapizado con cuero de **Córdoba**; 1 sofá y 6 sillas, alfombra de una pieza.

COMEDOR.—**Aparador y 2 trinches con mármol y espejos**, mesa de corredera, **12 sillas talladas respaldo alto enjuncadas, 12 sillas inglesas de cuero, 16 sillas de Viena importadas**, alcuzas de plaqué, loza cristalería, servicios, carpeta, cuchillería, varias piezas de plaqué, etc.

DORMITORIOS.—**Juego estilo inglés color caoba, gran guardarropa al laqué** con puertas de correderas, ropero inglés de 3 cuerpos. **Rico juego de muebles madera de avellano compuesto de ropero de 2 cuerpos**, cómoda, peinador, cómoda y velador, **catre de bronce moderno**, catre esmaltado con bronce, colchones, sommiers, biombos.

MOBILIARIO ESCOLAR.—**Escritorio de lingue estilo americano**, bipersonales, escritorios antiguos, varios juegos de mapas de Chile, mapas mundo, 4 mapas políticos, globos mundis, cuadros (4 estaciones) para idiomas, pizarrones, pizarras de madera y manuales, 8 cajones de tinteros, bancos de patios, escaños de madera y pie de fierro, perchas, etc.

VARIOS.—**Dos paragüeros con lunas biseladas**, caja muy antigua, telón para patio, máquina para limpiar alfombras, guardarropa antiguo, aparador de despensa, **cocina económica francesa, cocina a gas chica, comedor con hule**, mesas de servicio, plantas (gran palmera Phoenix) bambúes, aspiristras, etc.

A LA VISTA HOY DESDE LAS 3 P. M.

ERNESTO LABRA M.
Martillero.

Ofi. Delicias 2840

VINOS PARA FAMILIAS

Reconocidamente sanos y económicos, son los de la

"VIÑA BENITEZ"

La que **premia sin sorteo** a sus consumidores con la bondad de sus vinos.

Pídanse en todos los buenos almacenes o a nuestro Depósito General:

RIQUELME 33 :: TELEFONO 646

Sociedad Manuel J. Benítez y Cía.

1510-13-c

Depósito PRODUCTOS MENNEN'S

TALCO BORATADO :—: JABON BORATADO

CREMA JABON PARA AFEITAR

PASTA DENTÍFRICA -:-:- COLD CREAM

PRECIO SIN COMPETENCIA

Braulio Arriagada

Casilla 3285 Compañía 1065 Teléfono Inglés 2710

3-C

NIETO Y FERNANDEZ

ARQUITECTOS CONSTRUCTORES

BANDERA 78 -:- OFICINA 6

Se encarga de la construcción y reparación de edificios.

PRESUPUESTOS Y PLANOS

Ferrocarriles del Estado

PROPUESTAS

PROPUESTAS POR COPLAS, CODOS, CURVAS, ETC.

Se solicitan propuestas públicas para el 12 de Abril próximo por coplas, codos, curvas, uniones y tees de fierro negro y galvanizado, alambres de bronce, de cobre, de acero y de fierro, id. de fierro de Suecia y de cobre para soldadura autógena, tornillos de bronce y de fierro, cabeza plana y cabeza redonda, correas de suela, id. de balata, brocas salomónicas para chicharras y para taladros, limas de varias clases, cañería de cobre sin soldadura, id. de fierro negro con sus coplas, cadenas de fierro, dientes para sierras, férulas de acero, tuercas dobles para tirantes longitudinales y barra continua, válvulas de descarga "O Kadeç" y repuestos para las mismas, según catálogo.

Santiago, 22 de Enero de 1918. 957-11-d

TRANSPORTE A DOMICILIO

La Empresa reparte a domicilio en Santiago y Valparaíso bultos de equipajes y carga, siempre que así lo solicite el remitente en la estación de embarque y mediante el pago de un pequeño adicional.

Todos los jefes de Estaciones están provistos de las tarifas e instrucciones del caso.

Se ruega al público dar cuenta a la Dirección General de cualquiera dificultad que se observe en este servicio.

El Jefe del Departamento de Explotación.

28-B

PROPUESTAS POR ACEITES PARA MAQUINAS, CILINDROS, ETC.

Se solicitan propuestas públicas para el 28 de Marzo próximo, por aceites lubricantes para máquinas, cilindros y carros y por hilachas de lana y de algodón para empaquetar y para limpiar.

Bases y demás antecedentes en el Departamento de Materiales y Almacenes (Estación Alameda).

Santiago, Diciembre 27 de 1917.

428-27-c

PROPUESTAS ACEITE ALUMBRADO, DE LINAZA Y LUBRICANTES.

Se solicitan propuestas públicas para el 22 de Marzo próximo por aceites para alumbrado, de linaza y lubricantes, aceiteras de latón, ácidos muriático, nítrico y sulfúrico, aguarrás, alquitrán, azadones, aspillera, azuelas, asbesto, azufre, baldes, banderas nacional y de señales, barrenos de dos manos, bisagras de diversas clases, brocas salomónicas para chicharras y para taladros, barnices diversos, cable manila, candados, cáñamo, capachos carboneros, cemento, cera de abeja, cintilla para endurecer fierro, colapiz, cola del país, cordel para tapiceros, cortinas para ventanas de coches, correas de suela sencilla y de balata, crisoles Morgan, crin vegetal, cueros para correones, aceitados y engrasados, cinceles, chapas de diversas clases, chicharras, chonchones, diamantes para cortar vidrios, depósitos de lata para semáforas y para faroles de señales, dinamita, escobas, escobillones, esmeril en polvo y en hojas, empaquetaduras, expandidores, alcohol de 40°, estaño en lingotes, faroles diversos, fulminantes y guías para minas, golillas de goma, goma laca y en planchas, grasa de pino y consistente, hachas, hilo cáñamo y de coser, huinchas de medir, inyectores de locomotoras, jabones, ladrillos para limpiar, lámparas para niveles de agua y de pie, lana merino, levantadores, lija para madera, limas, líquido para limpiar metal, lona, lubricadores Michigan, llaves ingleses para cortar cañones, rieleras para agua, de prueba, y de cadena para cañerías, machos para terrajas, mangos de madera de diversas clases, manómetros para bomba, mechas para lámparas, mica, martillos para carpinteros y rieleros, minio, molejones de piedra y esmeril, naftalina, niveles de carpintero y para la vía, orinales de loza, parafina, pábilo en ovillos, paños para limpiar, plumeros, picotas, pólvora para minas, potasa, pasadores de fierro, picaportes para ventanas de coches, pinceles para distintos usos, pincelotes, pinturas y quemadores diversos, sal de amoníaco, secante líquido, serruchos para carpinteros, sierras para madera circulares y huinchas, idem para cortar metales y rieles, sierras corbinas, sopletes a bencina, tachuelas, terrajas para cañería y para pernos, tela de alambre de bronce, tiza, tocuyo asargado, torpedos para señales, tornillos de bronce y de fierro, idem de fierro galvanizado con golillas, tubos de vidrio para niveles de agua, para lubricadores y para lámparas, uniones Jackson para correas, vidrios comunes y para faroles de señales, vaselina, velas de composición, borax y brochas diversas.

Bases y demás antecedentes en el Departamento de Materiales y Almacenes (Estación Alameda).

Santiago, 6 de Febrero de 11918.

1198-21-c

PROPUESTAS ARTICULOS PARA EL CONSUMO DE LA RED CENTRAL NORTE Y SUR

Se solicitan propuestas públicas para el 15 de Marzo próximo por máquinas fechadoras de boletos, id. de escribir, id. de calcular, aceite para máquinas de escribir, alfileres, archivadores, Soennecken, anilina morada, brochas para prensas de copiar, brochas para papeles, cáñamo en ovillos, canastos para papeles, chinches de acero, depósito de agua para prensas de copiar, elásticos para billetes, esponjeros de vidrio, goma liquida, id. dextrina, goma para borrar tinta y lápiz, ganchos para papeles, huinchas para máquinas de escribir, inagotables, lápices negros, id. de color azul y lacre, de anilina lapiceros, plumas de acero, id. Leonhard, papel de notas, id. de oficio, id. para máquina de escribir, id. de cartas, id. de Roneo para circulares, id. de cartas en blocks, id secante, id. aceitado para copiar cartas, oficio y planillas, id. carbónico, id. para cuentas, id. de estraza, id. cera para Roneo, perforadores, porta-secantes, reglas de madera, raspadores, tintas para escribir fija, de copiar y de color lacre, id. para timbres, color violeta, id. para Roneo y tinteros de vidrio.

Bases y antecedentes en el Departamento de Materiales y Almacenes en la Estación Alameda.

Santiago, 4 de Enero de 1918.

664-14-c

PROPUESTAS PARA EL 15 DE MARZO PROXIMO POR BALDES DE FIERRO

Se solicitan propuestas públicas para el 15 de Marzo próximo por baldes de fierro, escobas, escobillones, faroles de señales, lámparas para costados de trenes, linternas para conductores, lámparas de carburo, regaderas, jarros para agua, lampazos, jabón para lavatorio, id. para lavar, mechas "Cometa" N.o 1, pabilo en ovillos, papel toilette, plumeros, quemadores "Kosmos" de 14 líneas, tubos para lámparas de 14 líneas, vidrios blancos, lacres y verdes para faroles de señales; alambre galvanizado, anilina azul, franela de lana, huinchas para enlomar libros, cuchillos y martillos para zapateros, papylorina, oro en libritos para dorar, alambre forrado en algodón, algodones o paños para tinteros "Morse", papel parafinado para para-rayos, espirales de tensión y de translación para máquinas telegráficas, pinceles para tinta "Morse", carbón "Delville", cordones para fonos, id. para micróforos, diafragmas de carbón para teléfonos, estantes para documentación, cortinas transparentes, sierras de huinchas, álamo y raulí machihembrados, manillas de bronce, teléfonos de pared, adoquines de piedra, cordel para camillas, sommiers reforzados, bacinicas, escupitines y potasa.

Bases y antecedentes en el Departamento de Materiales y Almacenes (Estación Alameda.

Santiago, 9 de Febrero de 1918.

1285-14-C

PROPUESTAS: HERRAMIENTAS PARA RETORNEO DE LLANTAS, ETC.

Se solicitan propuestas públicas para el día 6 de Abril próximo por: herramientas especiales para retorneo de llantas, por cilindros, centros de boguies, descansos de correderas, equipo de sobrecalentador, tubos de fierro homogéneo para locomotoras y calderos fijos o locomóviles, tapas traseras concluídas, para cilindros, canastillos de bronce, cordón para canastillos, cortinas completas de Pantasote para ventanas, género Pantasote para cortinas, resortes de repuesto de levantadores de cortinas, cuñas para bronce, copas de centro, descansos de bronce para ventanas, enganche Standard Coupler Co., repuesto para Standard Coupler Co., lavatorios niquelados, cadenas de enganche, ganchos para carros y pedestales.

Bases y demás antecedentes en el Departamento de Materiales y Almacenes (Estación Alameda).

Santiago, 5 de Enero de 1918.

666-5 J

PROPUESTAS CONFECCION DE PIEZAS DE REPUESTOS PARA CARROS

Se solicitan propuestas públicas para la confección de piezas de repuestos para carros.

Las propuestas se abrirán el 8 de Marzo, a las 2 P. M., en la Dirección General.

Bases y antecedentes en el Departamento de Tracción y Maestranza, Agustinas N.o 1164. 7-C

PROPUESTAS ALAMBRE BI-METALICO, CHASSIS PARA CAMION, ROMANAS

Se solicitan propuestas públicas para el 27 de Febrero próximo por alambre bi-metálico, chassis para camión automóvil y romanas automáticas para pesar carros.

Bases y demás antecedentes en el Departamento de Materiales y Almacenes (Estación Alameda).

Santiago, Noviembre 26 de 1917.

2656-27-b

Colegiales

Catres con sommier, desde	$ 36.00
Colchón estopa vegetal, desde	12.50
Colchón algodón blanco, desde	28.00
Colchón pura lana, desde	48.00
Colchón, crin vacuno, desde	58.00
Almohadas estopa, desde	2.90
Almohadas algodón, desde	5.50
Almohadas pura lana, desde	9.50
Almohadas crin vacucuno, desde	10.50
Colchas blancas, desde	9.80
Sobrecamas, desde	19.50
Frazadas algodón, desde	4.90
Frazadas de lana, desde	12.00
Sábanas de crea, desde	4.95
Fundas para almohadas, desde	0.95
Tohallas, desde	1.25
Cajas para ropa, desde	9.50
Bolsas de cotí para ropa, desde	2.80
Bolsones para libros, desde	2.40
Veladores con llave, desde	12.50
Catre modelo liceo de niñas N.o 3	100.00

Mueblería Imperial

CALLE 21 DE MAYO 801
Frente a la calle San Pablo

CASA ESPECIALISTA EN ARTICULOS DE DORMITORIO PARA COLEGIALES.

1513-27-b

"PAIGE"

Es el automóvil que Ud. puede someter al examen y pruebas que Ud. desee y se convencerá que no tiene rival.

"PAIGE"

Turismo 5 asientos.
Turismo 7 asientos.
Brookland convertible en 2 y 4 asientos.
Listos y por llegar.

Visitarlos en HUERFANOS 844 -:- Garage, CATEDRAL 1229
Unicos Importadores: WESSEL DUVAL & Co.
1501-28-b

CINEMA Concierto Alhambra

FOX

EXHIBE HOY POR ULTIMA VEZ EN TARDE Y NOCHE
SU PASADO OCULTO
(EL DR. RAMEAU)
la famosa novela de Jorge Ohnet.
Triunfo sin precedentes.

El próximo VIERNES DE MODA
- FOX -
nos presentará el Estreno de otra magistral producción
A PUÑO LIMPIO
Hermosa y notable creación del simpático GEORGE WALSH (intérprete de LA FIERA).

FOX ha batido el record mundial cinematográfico con LA HIJA DE LOS DIOSES =:= Próximamente se estrenará en este Teatro

VIERNES 1.º Debut de Bessie Love y William S. Hart,
o o o o o en la Grandiosa Film o o o o o
VALOR Y ABNEGACION

VIDA SOCIAL

Los grandes campeonatos de tennis en Zapallar.—

Un éxito extraordinario ha tenido el 2.o torneo de verano en Zapallar. La concurrencia de jugadores ha sido de lo más selecta y numerosa. El desarrollo de los campeonatos fué interesantísimo porque casi todos los jugadores que tomaron parte eran los mejores del país.

Don Lucio Villegas y don Luis Harnecker

Se inició el torneo con la primera eliminación entre don Luis Harnecker, el campeón de Chile de los años 1914, 1915, 1916, 1917, contra don Carlos Ossandón Guzmán, ganador de la Copa Valdiviana, consiguiendo vencer al señor Harnecker en el torneo de la Semana Valdiviana.

Ganó al fin el señor Harnecker, pero en una lucha que duró, sin un minuto de descanso, desde las 10 A. M. hasta la 1 1/2 P. M.

La pareja Cyryl Hardy y C. Borrett hizo un papel brillante en su juego de dobles, pero a pesar de su hermoso estilo y perfecto juego resultaron ganadores los campeones de Chile en dobles señores Juan Iturria y Carlos Ossandón G.

Muy aplaudido fué el juego en que los señores Iturria y Ossandón vencieron a los hermanos Torralva, pareja muy joven, que es una esperanza en el sport del tennis.

La final de dobles fué ganada por los señores Iturria y Ossandón contra la pareja Subercaseaux y Landa, en un interesante match.

La señora Ana W. de Prain venció a la señorita Jackson y a la señorita Ureta, llegando a la final con la señorita Teresa Ossandón G., a quien también venció.

El juego entre los señores Luis Harnecker y Lucio A. Villegas fué magnífico, ambos demostraron mantenerse en admirables condiciones, resultando vencedor don Luis Harnecker.

Los solos jugados por los señores Iturria, Hardy, Borret, hermanos Torralva, señor Hegholm, Oscar Dávila, Carlos Landa, etc., resultaron todos reñidísimos e interesantes.

Notamos entre los jugadores a los señores Luis Harnecker, Lucio Villegas, Juan Iturria, Cyryl Hardy, E. Borrett, C. Ossandón G., Domingo y Luis Torralva, G. Egholm, Carlos de Landa, Borja Cifuentes, Oscar Dávila, Alfonso Casanova Vicuña, Marcelo Bier, Ruperto Fierro Pérez, A. Silva G., Fernando Vives, Juan E. Subercaseaux Pérez, F. C. Prain, etc., y entre las jugadoras señora Ana W. de Prain, señora Wallace de Duces, Teresa Ossandón G., Elisa Ureta Valdes, Rebeca Ureta V., Cristina Aldunate Errázuriz, Evelyn Jackson, Pelajia Aldunate E., etc.

Los premios, que consistían en 4 hermosas copas de plata y 2 magníficos relojes, eran del mejor gusto.

Los vencedores fueron los siguientes:

Don Luis Harnecker, del campeonato de solos para caballeros. Copa C. Ossandón Barros, Zapallar.

Señora Ana W. de Prain, del campeonato de solos para señoras. Copa I. Ossa Covarrubias.

Don Juan Iturria y don Carlos Ossandón G., del campeonato de dobles para caballeros. Dos relojes de oro obsequiados por los veraneantes de Zapallar.

Señorita Evelyn Jackson y señor Cyryl Hardy, del campeonato de dobles mixto. Dos copas obsequiadas por don Hernán Vigil y los veraneantes de Zapallar.

La señora Ana Astaburuaga de Toro Herrera.—

En la mañana de ayer ha dejado de existir en Viña del Mar la señora Ana Astaburuaga de Toro Herrera.

La señora Astaburuaga de Toro sufría desde hace tiempo de una afección al corazón; últimamente su estado era sumamente delicado, lo que hacía temer por su salud.

Su fallecimiento ha producido honda impresión en nuestra sociedad, en la que era sinceramente admirada por sus nobles virtudes, por sus bellas prendas de carácter, su temperamento afable y bondadoso. Esposa del señor don Santiago de Toro Herrera, formó un hogar respetable que hoy día lamentará su prematuro desaparecimiento.

Su muerte lleva el luto a numerosas y distinguidas familias de nuestra sociedad.

Sus restos mortales serán traídos hoy a esta capital y serán llevados privadamente al Cementerio General.

El señor Enrique Tagle Jordán.—

En la noche del Lunes pasado ha fallecido en su hacienda en Traiguén el respetable caballero señor Enrique Tagle Jordán.

El señor Tagle era miembro de una de las familias más distinguidas de nuestra sociedad. Hijo del señor don Agustín Tagle, progresista agricultor, el señor Tagle Jordán, como su señor padre, se dedicó con ahinco al comercio y más tarde a la agricultura, labores en que lo ha sorprendido la muerte.

Desde hace algún tiempo el señor Tagle se encontraba delicado de salud, pues sufría una grave afección al hígado que quizá ha influído en su prematura muerte.

Su fallecimiento lleva el luto a numerosas familias de nuestra sociedad, en la que tan hondo pesar ha producido su desaparecimiento.

Diplomáticos chilenos en Buenos Aires.—Manifestaciones de que son objeto.—

Los Ministros de Chile en Francia y en España, señores Maximiliano Ibáñez y Joaquín Fernández Blanco, continúan recibiendo de parte de las autoridades y la sociedad de Buenos Aires especiales demostraciones de simpatías.

Los diplomáticos chilenos se muestran agradecidos a estas deferencias.

El 2 del próximo mes de Marzo los señores Ibáñez y Fernández Blanco se embarcarán con destino a Francia y España, respectivamente, en el vapor "Infanta Isabel".

El señor Julián Enciso.—

Ayer partió a Buenos Aires el ex-secretario de la Legación argentina en Chile, señor Julián Enciso, acompañado de su esposa, la señora Susana Latorre de Enciso.

Entre las numerosas personas que concurrieron a la estación a despedir al distinguido diplomático, anotamos las siguientes:

Ministro del Brasil, señor Cardoso de Oliveira; Ministro de España, señor García Jove, e hijas; Ministro de Bolivia, señor Claudio Pinilla; secretario de la Legación de Cuba, señor Castro B.; secretario de la Legación del Brasil, señor Gurgel de Amaral; señoritas Zegers Tupper, señor Luis Pinilla y muchos otros que se nos escapan.

El señor Enciso, como se sabe, ha sido designado por su Gobierno para la secretaría de la Legación en Dinamarca.

En la diplomacia.—

Ayer partió a Valparaíso el Embajador de Estados Unidos, Excmo. señor Joseph H. Shea.

Como ya lo hemos anunciado, el Excmo. señor Shea seguirá viaje a Estados Unidos en el vapor "Santa Ana", haciendo uso de la licencia que le ha concedido su Gobierno.

La fiesta de hoy en el Teatro Royal.—

Como hemos anunciado en nuestras ediciones anteriores, hoy se realizará la velada pro-aeroplano David Fuentes, pues como se sabe este esforzado aviador tentará la travesía de los Andes.

Un grupo de distinguidos y entusiastas jóvenes de nuestra sociedad han confeccionado el siguiente programa:

Primera parte.—1.o Sinfonía por la orquesta.

2.o "Ya se va la farándula", poesía por la señorita Ana Acosta.

3.o Couplets por la Petit Escribano.

4.o "La serenata de Schubert", poesía por el señor Enrique Moya.

5.o Fantasía, danza bailada por la señorita Ana Acosta.

Segunda parte.—1.o Obertura por la orquesta.

2.o Se pondrá en escena la comedia en dos actos "Isabel Sandoval, modas", original del autor nacional señor Armando Moock.

Reparto:
Isabel, señora Ferrer.
Inés, señorita Ana Acosta.
Adriana, señorita Andrea Ferrer.
Enriqueta, señorita Amanda Gorigoitía.

Matrimonio.—

Ayer se efectuó privadamente en casa de la novia el matrimonio del señor Luis Vigneaux con la señorita Fresia Prieto.

Nacimiento.—

Ha nacido Sergio D. Saavedra Palacios, hijo de don Demetrio Saavedra y de la señora Clara Palacios de Saavedra.

Viajeros.—

Partió al sur el señor Jorge Errázuriz.

—A Viña del Mar partió ayer el señor Jorge Valdés O. y familia.

—Al sur partió el señor Alfredo Sánchez y señora.

—Del fundo Quibolgo regresó el señor Francisco Ovalle Castillo.

—El señor Fernando Freire partió ayer al sur.

—El Jueves llegará a ésta el señor don Carlos Besa señora y familia.

—Al sur partió el señor Alfonso López.

—A Yumbel partió el señor Eduardo Brieba.

—Al sur se dirigió ayer el señor Julio Mutis.

—A Bulnes partió el señor Zenón Urrutia Manzano.

—A Llanquihue partió ayer el señor Alfredo Barros.

—Regresó de Concón el señor Roberto Torretti.

—Procedente de Antofagasta ha llegado a ésta el señor Augusto Iglesias.

—Regresó de Cartagena don Samuel Velasco y señora Amelia Videla de Velasco.

—Regresó del sur el señor Edmundo Nilo.

—Regresó de Valparaíso el Dr. Clodomiro Contreras, acompañado de su hermana señorita María.

—Por el vapor "Santa Ana" se dirigen hoy a Antofagasta don Fanor Velasco V. y señora Ester Guerrero de Velasco y la señorita Gabriela Velasco V.

—De Quillota ha regresado don César Jiménez Fuenzalida.

—Próximamente partirá a Lo Espejo el señor Carlos Cruz Eyzaguirre.

Participamos al Comercio y a nuestra distinguida clientela que el señor José Martí ha dejado de formar parte de la sociedad.
TRIAS Hnos. y Cía.
1512-8-c

A. Chiriboga Navarro
DENTISTA
Estudios en Europa
CATEDRAL 1290. (Regresó)
18-c

~~Desagradable e inútil vello~~
Como borra Ud. con una esponja húmeda lo escrito en una pizarra así el
Depilatorio del Dr. Martins
hace desaparecer el desagradable e inútil vello

ENGLISH CATHOLIC SCHOOL
FOR LITTLE BOYS AND GIRLS FROM 4 TO 8 YEARS OF AGE
Opens on Monday March 4 th.
Complete English courses in Kindergarten and Preparatory.
Much importance is given to Gymnastic.
A limited number of pupils will be received
PROSPECTUS - DELICIAS 351
Matriculation: from 9 to 11 A. M. and from 4 to 6 P. M.

HOY DIA EL
VINO SANTA ELENA
está en condiciones de poder decir
NO HAY MEJOR EN CHILE
Se vende encajonado o por javas de 50 botellas
Reparto rápido, pidiéndolo a BANDERA 176, a
ALFREDO BLANCHARD
AGENTE ÚNICO DEL CHAMPAGNE MARQUÉZ DE ROY DE EPERNAY, CREME DE BOUSY

TOMO EN ARRIENDO
buen chalet o casa-quinta en la avenida Vicuña Mackenna. Dirigir ofertas a E. D. C., casilla 2607.
2381-1-c

JEREZ FINO Regente
VALDESPINO
El mejor JEREZ -:-
-:- a su precio
OPORTO REGENTE
A. MELOSSI y Co.
Galería Alessandri 28

NOCHE -:- SETIEMBRE
Piratas Políticos
Tema: los audaces que utilizan su influencia política para adueñarse de terrenos agenos.

AVISOS DE CRONICA

Teatro Santiago

Empresa Teatral del Pacífico
Gran Compañía Italiana de Operetas y Operas Cómicas del Cav. Ettore Vitale
TEMPORADA DE VERANO
Hoy Miércoles 27 de Febrero de 1918

Colosal estreno de la graciosa opereta cómica en tres actos de los señores Bernauer y Welich:

QUERIDO AGUSTIN

Música del maestro Leo Fall.

Precio de las localidades.—Palcos con 4 entradas, $ 20; sillones de platea, 4; sillones de balcón 1.a fila, 3; sillones de balcón 2.a y 3.a, 2; anfiteatro, 1; galería, 0.80.

Mañana: estreno, **S. A. Baila el Vals.**

Teatro San Martín

Av. Matta entre San Diego y Gálvez
Compañía de Zarzuelas y Variedades
PEPITA SIRVENT
Primer actor: ROGEL RETES
Espléndida orquesta. Programa nuevo diariamente
HOY — MIERCOLES 27 — HOY
1.o Por única vez, la zarzuela
EL MARIDO COMPLACIENTE
2.o Nuevas variedades
Pepita Sirvent, Rogel Retes, Elvira Pinos, Los Ribos

Precios por función completa:
Palcos, $ 10; platea, 2; balcón, 1.50; galería, 0.60.

Mañana: Suceso **LOS COPIHUES**, Comedia lírica de Rogel Retes.

Espectáculos Max Glucksmann

Carmen:
Actualidad de la guerra N.o 11. La sombra del pasado.

Coliseo Nacional:
La historia de unos tirantes. Juan el jorobado.

Atenas:
La mujer y la guerra.

Alameda:
Patria, por Vernon Castle en sus series 1.a, 2.a y 3.a

Delicias:
La cicatriz oculta.

Brasil:
El dragón de Mariquita.

GALVARINO PONCE
DENTISTA
Regresó. Bandera 537. Teléfono 911

Lujoso CHALET
Con lindo jardín 4,800 metros en Viña del Mar, junto Estación, vendo.
Tratar: Cochrane N.° 800, Valparaíso
10-28-1-C

TEATROS

Teatro Santiago.—Con toda corrección dió nuevamente anoche la compañía Vitale la opereta bailable de Offenbach, "Orfeo en los Infiernos", reputada entre las mejores del repertorio antiguo. Su presentación escénica fué apropiada. En cuanto a los intérpretes merecieron aplausos Bertini, gracioso en el Giove, al que agregó bastantes morcillas de su cosecha; María Gioana, que cantó con acierto su parte de Euridice; Carlos Tanner acertado de Orfeo; Giannina Maleroni, correcta en L'Opinione Pública; Cavestri, quien anduvo acertado en el Platón; María de María bien de Cupido, y Mattioli graciosísimo en el John Sotige.

El cuerpo de baile tuvo una labor intensa y fué aplaudido; coros y orquesta bien bajo la dirección del maestro Mogavero.

Esta noche sube a escena la graciosa opereta cómica en tres actos, de Bernaner y Welich, música del maestro Leo Fall: "Querido Agustín", una de las piezas modernas que más aplausos ha cosechado, no sólo por los atractivos de su libreto, sino que muy principalmente por su hermosa partitura.

Mañana estreno de "S. A. baila el vals".

Teatro de la Comedia.—El próximo 5 de Marzo las hermanas Giraldinas, artistas de "varietés", iniciarán el año teatral del Comedia.

Las Giraldinas, según se nos informa, poseen una voz de buen timbre y un numeroso y nuevo repertorio de canciones y tonadillas combinadas con danzas.

Dadas las referencias que traen de otras ciudades, es de esperar que aquí alcancen éxito.

Teatro San Martín.—Con bastante concurrencia se estrenó anoche en el barrio la zarzuela de Chapí: "La leyenda del monje", muy bien puesta por la Compañía. Obtuvieron especiales aplausos la Pinos, Retes, Ortega y Ribos. Terminó la función con un nuevo acto de variedades, que sigue agradando al público.

Esta noche se estrena en el barrio la zarzuela "El marido complaciente", que se hará por única vez, y un acto de variedades con nuevos números por Pepita Sirvent, Rogel Retes, Elvira Pinos y Los Ribos.

Mañana se estrena en Santiago la comedia lírica de costumbres nacionales "Los Copihues", obra acerca de la cual los diarios de Temuco traen muy buenas referencias.

Por otra parte, la compañía procura presentar en la mejor forma esta obra, que tiene escenas muy bien tomadas de la vida en los campos.

Paquita Sevilla.—Próximamente reaparecerá, después de un corto descanso esta aplaudida artista que ha aprovechado la ocasión para preparar todo un repertorio completamente nuevo.

Teatro Royal.—Se anuncia para mañana el debut en el Teatro Royal del profesor Bellini.

Con este artista trabajarán, además, el duetto "Les Florenciens" y la cantante señorita Torner, que han sido bien juzgados por la prensa.

BIOGRAFOS

Garden Theatre.—El Sábado estreno del romance de amor "A puño limpio", segunda vista Fox, interpretada por el actor George Walth, el intérprete de "La fiera".

En las funciones especial y nocturna de hoy serán estrenadas las series 13, 14, 15 y 16, fin del drama de amor y aventuras titulado: "Jimmie Dell o El sello gris".

Mañana estreno en Santiago del romance de amor "La pecadora virtuosa", interpretada por la hermosa Ruth Stonehause.

Cine Alhambra.—Hoy tarde y noche Fox exhibe por última vez su magnífica producción "Su pasado oculto", adaptación de la obra "El Dr. Rameau", de Jorge Ohnet.

Exito merecido ha tenido esta película en el teatro.

El argumento, la presentación, la fotografía y el cuidado del menor detalle, hacen de esta film una verdadera joya cinematográfica.

Nada diremos de la interpretación, pues con el sólo hecho de figurar en el elenco actores de tanta valía como Stuar Holmes, hace pequeña toda ponderación.

Teatro Septiembre.— En la noche se pasa la película "Los piratas políticos", cuyo tema es un audaz que, con ayuda de un juez, se apodera de inmensos bienes.

En la semana "Valor y abnegación", por Bessie Love.

Teatro Novedades. — Hoy estreno de la película "Jack, corazón de león".

El Viernes será el estreno de la película Fox: "Su pasado oculto", versión cinematográfica de la novela "El Dr. Rameau", de Jorge Ohnet.

Teatro Electra.—Estreno de "El latigazo", película editada por la casa Gladiator.

El Viernes de moda estrenó de "El retrato de familia", por Dorothy Phillips.

Teatro Alameda. — Anuncia para hoy este teatro el estreno de la película Pathé, interpretada por Vernon Castle, titulada "Patria", en 15 series, exclusividad Max Glucksmann.

American Cinema.— Para hoy se anuncian en este teatro las 4 últimas series del "Fantasma gris", por Eddie Polo y Priscilla Dean.

CIRCOS

Pabellón Delicias. — La espaciosa carpa del Pabellón Delicias, Alameda entre Morandé y Teatinos, ofrecerá el Jueves próximo una velada deportiva en honor y beneficio de un sportsman.

Se ha elaborado para ese día un interesante programa, en el que tomarán parte los mejores pugilistas actualmente entre nosotros.

Esta velada está llamada a despertar mucho interés si consideramos el doble fin que persigue.

Posiblemente en la próxima semana se estrene la compañía de circo que venimos anunciando desde ediciones anteriores.

Dr. GIANELLI
Estudios en Europa
Especialista en sífilis, piel, vías urinarias.
21 DE MAYO 562
Consultas: de 9 a 11 1/2 y de 2 a 5 1/2.

Ecos del fallecimiento de señor Sotomayor

La señora Neuhaus de Sotomayor en Buenos Aires. — Recibe las condolencias de la Cancillería argentina

El sensible fallecimiento del distinguido hombre público don Rafael Sotomayor, ocurrido durante el trayecto de regreso a Chile, ha tenido eco doloroso también en la vecina República del Plata, en don de la personalidad del señor Sotomayor era muy conocida.

Con motivo del arribo a Buenos Aires de la señora Inés Neuhaus, esposa del señor Sotomayor, la Cancillería argentina ha tenido una demostración de especial deferencia. El Introductor de Embajadores se trasladó a la residencia de la señora viuda y le presentó las condolencias de la Cancillería, por el sensible fallecimiento del señor Sotomayor.

La señora Neuhaus de Sotomayor salió ayer con destino a esta capital.

SILLAS USADAS
para Teatro compro desde una hasta 200. ROSAS Núm. 2789
1504-28-b

La industria petrolífera en Bolivia

Importancia que tendrá en el porvenir de dicho país

Dentro de dos o tres meses se harán las cubicaciones definitivas.--La política boliviana

DOS PALABRAS CON EL DIPUTADO BOLIVIANO SEÑOR LUIS LAVADENS

Se encuentra en Santiago de paso para Buenos Aires el diputado boliviano por el departamento de Santa Cruz, señor Luis Lavadens.

El señor Lavadens es una distinguida personalidad política que tiene en su patria una situación expectable.

En el mundo de los negocios no tiene menor influencia y se ha dedicado desde hace más de trece años a ver modo de establecer en Bolivia la explotación en grande de la industria del petróleo.

Ayer tuvimos oportunidad de visitar al distinguido huésped en su residencia del Plaza Hotel.

Nos recibe con amabilidad exquisita y después de los preámbulos de estilo entramos a tratar con él el interesante tema relacionado con la industria referida.

—¿...?

—Este es un tópico de gran interés y que yo desearía desarrollar con calma; pero como una deferencia a "La Nación", les daré algunos datos en los pocos momentos de que dispongo.

Ustedes deben saber que los trabajos preliminares encaminados a constatar la existencia de petróleo se hallan terminados en forma por demás satisfactoria.

Queda por efectuar la cubicación para ver si es conveniente comercialmente hablando, emprender la explotación.

Esto se realizará, sin duda, dentro de dos o tres meses y para ello se trasladarán al terreno varias comisiones de geólogos.

Hecho esto se empezará a tender los tubos por los cuales debe ser conducido el combustible desde el yacimiento a los diferentes mercados.

Esta operación demorará algún tiempo y ocasionará gastos subidos, pues es necesario tender varios miles de kilómetros de tubos.

Aún no se resuelve si sea Antofagasta o Iquique el punto de término de las cañerías.

En la actualidad se hacen gestiones para fusionar los derechos de las comunidades Poderosa y Santa Cruz con el fin de constituir una sola entidad de gran poder.

Yo cifro grandes esperanzas en el porvenir de la industria petrolífera. Desde luego se ha constatado que el petróleo boliviano es de calidad superior al de Pensylvania.

El está llamado a hacer la prosperidad de mi patria, ya que allí se podrá dar gran desarrollo a la minería, hasta el punto de exportar todos sus minerales fundidos y no en bruto, como hoy se hace.

Para Chile tendrá también innegables ventajas.

Desde luego con el auxilio de un combustible barato como el petróleo se conseguirá en parte el ideal perseguido de aminorar los gastos de producción del salitre, problema que se estima urgente resolver para ponerse a cubierto de la competencia más o menos seria que pueda hacerle el sintético.

Por fin, estimo que con la explotación del petróleo de Bolivia se crearán lazos de unión entre este país y Chile, vínculos que cada día son más necesarios.

Es conveniente que una vez por todas desaparezcan rencillas que ya no se explican y que ambos pueblos se den la mano francamente y se dediquen juntos a labrarse un buen porvenir.

—¿...?

—Con orgullo puedo asegurarles que Bolivia atraviesa por un período de completa tranquilidad política.

Las rencillas de partidos ya no existen y todos se preocupan en trabajar por la prosperidad del país.

El comercio y las industrias progresan visiblemente.

Esto hay que entenderlo, sin embargo, dentro de un criterio relativo, pues la guerra de Europa, como es notorio, impide acometer grandes empresas.

Espero que tan pronto como cesen las hostilidades en el Viejo Mundo, se producirá en mi patria una gran actividad económica, que contribuirá en forma muy eficaz a acrecentar la riqueza pública y privada.

EL SECRETARIO DE NUESTRA LEGACION EN ECUADOR

Se ha recibido en el Ministerio de Relaciones Exteriores, la siguiente nota del Ministro señor Víctor Eastman:

"Señor Ministro: Tan pronto como tuve conocimiento oficial de mi nombramiento como Ministro en Bolivia, me permití dirigir a US. un telegrama en el cual, por consideraciones de buen servicio, pedía que me acompañase a La Paz, el señor Enrique Gallardo Nieto.

Muy sensible ha sido para mi ver que a pesar de la buena voluntad manifestada por US. no ha sido posible efectuar este traslado.

Ya que las circunstancias han justificado la actitud de ese Departamento, creo que no cumpliría con un acto de justicia y de gratitud para con el señor Gallardo Nieto, si no dejara constancia escrita de su conducta durante cuatro años y medio que ha estado desempeñando la secretaría de esta Legación.

El señor Gallardo ha dedicado todo este tiempo su mejor voluntad y todas sus energías para servir con patriotismo e inteligencia poco comunes el cargo que ocupa. Además, siguiendo inclinaciones naturales, no ha omitido ocasión para hacer aparecer a nuestro país en la prensa de esta capital y en la de Guayaquil, en la forma más simpática; ha escrito artículos y reseñas tomadas de nuestra prensa y aún de diarios extranjeros que siempre ha examinado con escrupulosa minuciosidad.

Ese Departamento tiene en su archivo numerosas pruebas que atestiguan el hecho que afirmo.

Con agrado pongo estos hechos en conocimiento de US. y de nuestro Gobierno, a fin de que, si es posible, se tengan presentes en el primer caso de ascenso que ocurra. US. que, como el infrascrito, han dedicado largos años a nuestro servicio diplomático, concurrirá conmigo en la necesidad que hay de ir formando personal idóneo y que tenga amor por la carrera, condiciones que nuevamente me es grato decir reune el señor Gallardo Nieto.

Finalmente, también debo dejar testimonio de que el señor Gallardo Nieto como particular ha sido enteramente correcto, antecedente que, además, está comprobado por la estimación y consideración de que goza en la sociedad de este país.

Dios guarde a US.—Víctor Eastman".

TEMPERATURA

Ayer tuvimos:

Bajo abrigo: Máxima, 30.3. Mínima, 12.5.

A cielo descubierto: Máxima 52.8. Mínima: 11.3.

LAMPARILLAS G E. EDISON

El sabio compara su primer trabajo con su última obra maestra y se sonríe con orgullo.

INTERNATIONAL MACHINERI COMPANY
Morandé 530 :-: Teléfonos 1191- 1193

El incendio en la Estación de Rancagua

PROPORCIONES QUE ALCANZA

Lo que dicen las comunicaciones oficiales.—Los carros quemados

ALGUNAS CONSIDERACIONES

Antenoche se produjo en la Estación de los Ferrocarriles de Rancagua un incendio que pudo tener aún mayores consecuencias que las que hoy se lamentan.

Ampliando las primeras noticias que sobre el particular se han conocido, las autoridades de aquel pueblo han enviado algunas comunicaciones que dan a conocer las verdaderas proporciones de este siniestro.

En la Dirección General de los Ferrocarriles se ha recibido también un telegrama del jefe de Estación de Rancagua, en el que comunica que antenoche, a las 11.15 P. M., se produjo un voraz incendio en el carro reja número 156, que se encontraba cargado con alquitrán. Según se presume el incendio fué provocado por las chispas que arrojaba la remolcadora de los patios en los momentos que movilizaba algunos carros.

El fuego se propagó pronto a un carro cargado con barriles de petroleo consignados a la Braden Copper, explotadora del mineral de "El Teniente".

Se produjo, como es lógico, una explosión que al incrementar las proporciones del incendio, en los diversos carros, hizo que las llamas pusieran en inminente peligro también las diferentes dependencias de la Estación.

Debido al oportuno auxilio del cuerpo de Bomberos se evitó que el fuego tomara mayores proporciones.

Sin embargo, de cien carros cargados con mercaderías, maderas, etc., se alcanzaron a quemar trece.

El carro incendiado se encontraba detenido en la segunda línea frente al hotel de la Estación.

El fuego se propagó con toda rapidez al equipo que se encontraba en el desvío e impulsado por el viento pasó a tomar el edificio del hotel y oficinas de la Estación y demás equipo cercano.

Los bomberos pudieron hacer obra más efectiva; pero, desde el primer momento, se encontraron con que no existía agua y se limitaron a circunscribir el fuego para que no alcanzara mayores proporciones. En esta forma se logró salvar el edificio del hotel y las oficinas de la Estación. A pesar de todo, sufrieron perjuicios de consideración.

Desde esta capital se envió anoche mismo un tren auxiliador con toda clase de materiales para ayudar a la labor de los bomberos y policía.

Un nuevo telegrama llegado a la Dirección de los Ferrocarriles en la mañana de ayer, dice que del hotel se alcanzó a quemar dos puertas y una claraboya y de las oficinas de la Estación una puerta de la boletería. Los carros totalmente quemados son tres y diez con averías de poca consideración. El servicio de trenes estuvo paralizado, pero con la ayuda de un pescante a vapor se levantaron los escombros de la línea.

No hubo que lamentar desgracias personales.

El Intendente de Rancagua, señor Nicolás García, en telegrama enviado al Ministerio del Interior, informa también acerca de las proporciones que alcanzó este incendio.

Comunica, además, que, en vista del peligro en que se encontraron las oficinas de la Estación, hubo necesidad de desocuparlas. Por tal motivo sufrieron algunos perjuicios los aparatos del telégrafo.

Estima el señor Intendente de que los perjuicios sufridos por estas oficinas, como también el edificio del hotel, no son de consideración.

Nuestro corresponsal en Rancagua, después de informarnos sobre los detalles minuciosos del incendio, y que damos a conocer, nos escribe las siguientes consideraciones:

"Es de esperar que no hayan ocurrido desgracias personales, pero, en cuanto a pérdidas las ha habido para la Empresa y particulares. En efecto, a más de la pérdida de los trece carros incendiados hay varios con desperfectos y el edificio de la Estación y hotel Peralta, que es de propiedad fiscal, han sufrido serios deterioros cuyas reparaciones significará un buen desembolso a la Empresa.

Sobre el origen y las causas se hacen múltiples comentarios, pero la observación más atinada es la que también consideramos nosotros. La Estación de Rancagua no ha sido ensanchada en los últimos años en atención a su gran movimiento actual, y esta es la principal causa de este accidente. En cuatro líneas se atiende al servicio y en ellas queda también depositado el equipo cargado que se recibe y prueba de ello es que ayer habían en esas líneas más de cien carros repletos de carga, todos revueltos, porque no hay espacio donde colocar a carros con materias explosivas como el petroleo crudo que la Compañía Braden Copper Co. remite en gran cantidad para sus minas en el mineral de El Teniente.

En resumen, la Estación de los Ferrocarriles de Rancagua, necesita ser ensanchada de acuerdo con el progreso de la ciudad, observación que se hace sobre todos los servicios públicos de esta ciudad. Con un patio para depositar carros cargados, convenientemente resguardados, se evitarán accidentes tanto o más lamentables que el ocurrido y pérdidas cuantiosas de dinero para el Estado.

Hay que convencerse que Rancagua ha cuadruplicado su población con los grandes trabajos del mineral de El Teniente y que, servicios públicos indispensables como el de ferrocarriles, policía, correo, etc., no pueden seguirse atendiendo con los mismos medios de que se disponía diez años atrás.

UNA DECLARACION

Hemos recibido la siguiente carta:

"Santiago, 26 de Febrero de 1918.—Señor Director de "La Nación".—Presente.

Muy señor nuestro: Rogaríamos a Ud. se digne hacer insertar en su importante diario la "declaración" que adjuntamos a la presente.

En la confianza que nos veremos favorecidos con su buena acogida, aprovechamos esta ocasión para anticiparle nuestras más expresivas gracias.—Círculo Polaco "Ignacio Domeyko".—B. E. Sydow, presidente.

"En vista de los constantes ataques dirigidos por la colonia israelita-rusa de esta capital, tanto en la prensa como en privado, contra don Miguel Chmyzowski, como patriota polaco, el Círculo Polaco "Ignacio Domeyko" declara por la presente, su completa adhesión al señor Chmyzowski.

Su calidad de Cónsul de Rusia es ajena a nuestra colonia, que considera sólo como temporales las reparticiones sufridas por Polonia y no reconoce ni reconocerá en absoluto el poder de nación alguna que haya tomado parte en ellas.

Como polacos expresamos, por consiguiente, públicamente nuestra adhesión al compatriota Chmyzowski.— Círculo Polaco "Ignacio Domeyko. — **Bronislaw E. Sydow**, presidente. — **Franciszek Olejnik**, pro-secretario".

Por su parte el señor Florian Niedbalski, nos escribe:

En "Las Ultimas Noticias" de ayer, el Círculo Polaco "Ignacio Domeyko" declara su completa adhesión al señor Miguel Chmizowski como compatriota y acusa a los israelitas rusos como provocadores.

Los verdaderos causantes de este incidente, son: el Cónsul de Rusia, en el reportaje hecho por "La Nación" y publicado con fecha 16, y el presidente del Círculo Polaco "Ignacio Domeyko" con el artículo traducido de un diaro polaco que tiene relación con el reportaje del señor Cónsul, y cuya publicación fué hecha en el Suplemento Ilustrado de "El Mercurio" del día 17 del presente.

Esta aclaración me apresuro a hacerla, porque no son todos los polacos que se asocian a causa tan poco digna.

FLORIAN NIEDBALSKI.

Santiago, 27 de Febrero de 1918.

SOLICITUD

Al presidente de la Junta de Pavimentación de Santiago se ha dirigido la siguiente solicitud:

Los firmantes venimos en solicitar de usted se sirva atender la petición que más abajo formulamos:

Los propietarios y vecinos que vivimos en las calles de Catedral, Compañía, Huérfanos y Agustinas, entre Brasil y Matucana, no tenemos en la actualidad una calle bien pavimentada para venir del centro a nuestras casas y a la Quinta Normal, pues hoy día las calles que tenemos de bajada son Catedral, Huérfanos y Moneda, las tres con muy mal pavimento de Brasil para abajo, pues Compañía y Agustinas recién pavimentadas en muy buenas condiciones, hoy en día con el nuevo Reglamento de Tráfico no se puede bajar por ellas por tener tranvías de subida.

Dada nuestra situación en que no podamos ir a la Quinta Normal ni llegar a nuestras casas en carruaje dado el mal estado del pavimneto, venimos en rogar a usted pavimentar la calle Huérfanos de Brasil a Matucana, ya que sería esta la más acertada por ser la intermediaria entre todas las demás.

También nos permitimos pedir a usted pavimentar la calle Esperanza, de Catedral a la Alameda, para tener una salida a la Alameda, pues hoy día solo tenemos Brasil o Matucana, pues García Reyes tiene tranvías de salida a la Alameda y esto impide entrar hacia Catedral o Huérfanos.

Por estas razones venimos a rogar a usted se sirva recabar de quien corresponda la autorización correspondiente para seguir la pavimentación de la calle Huérfanos de Brasil hacia Matucana, lo mismo de una calle atravesada como Esperanza, por donde se pueda salir a la Alameda.

Es gracia.— Eduardo Rodríguez G. H .— Establecimiento Arturo Calvo M.— Luis A Venegas.— Martín Walsen.— P. Verrier.— Carlos Walsen.— Arturo Schultz. —Alexis Zamora.— Roberto Zamora.—A. Valderrama.— Agustín Jhonson Gana y Cía.— Alberto Edwards.—Arturo Cortes.—J. Bannen.—C. Escuti Orrego.— Ignacio Cerda.—Román Serani. (Siguen muchas otras firmas).

EL GREMIO DE SUPLEMENTEROS Y EL PASEO A LLOLLEO

El presidente del gremio de Suplementeros nos escribe en el sentido de que, a propósito de un artículo que publicó un diario de esta localidad, a pedido de un grupo de suplementeros del barrio Estación, hace el gremio en general, una viva protesta por dicho artículo, y que es completamente inexacto, que hayan concurrido al paseo que les ofreció la Empresa Zig-Zag en Llolleo, malos elementos agenos al gremio.

Ahora, refiriéndose a que ese grupo había tomado como limosna, los regalos de que fueron objeto, durante el paseo, califica este pensamiento de absurdo e indigno de contestarse, ya que se trataba de mercaderías y juguetes donados por el comercio de Santiago.

Nos hace así mismo presente, el agrado con que se impusieron del desmentido que el referido diario, hacía en otra de sus ediciones, como así mismo de los agradecimientos que guardan para el jefe de ventas del mismo diario, quien atendió solícitamente al decano del gremio y que, gracias a su buena direcoión, los suplementeros sólo recibieron felicitaciones de parte de los veraneantes del balneario donde se llevó a cabo el paseo.

LICENCIAS POLICIALES

Para atender al restablecimiento de su salud, se han concedido 15 días de licencia al inspector de la policía de Santiago, don Bernardo Carvajal; y un mes a cada uno de los inspectores, señores Patricio Achurra y Emilio Fildei.

EXPORTACION DE SALITRE

Durante la semana pasada se exportaron 494,633 quintales métricos de salitre.

De éstos corresponden 5,095 al puerto de Pisagua; 157,128 a Iquique; 74,008 a Tocopilla; 187,376 a Antofagasta y 68,006 a Taltal.

En Antofagasta sólo se pudo embarcar salitre por Mejillones y Caleta Coloso, por falta de naves en aquel puerto.

PROPUESTAS PARA LA CONSTRUCCION DEL PUERTO DE ANTOFAGASTA

Por decreto del Ministerio de Hacienda, se ha ordenado postergar hasta el 15 de Julio próximo la petición de propuestas públicas para la construcción del puerto de Antofagasta.

La construcción del puerto, cuyo presupuesto asciende a 1,700,000 libras esterlinas, se hará conforme a los planos y pliegos de condiciones aprobados por la Comisión de Puertos.

EL MINISTRO DE RELACIONES

Hoy asistirá a su despacho el Ministro de Relaciones Exteriores, señor Guillermo Pereira.

REGRESA A SU PUESTO

Hoy regresará a asumir sus funciones el director del Instituto Comercial, de Vallenar, señor Fernando Dahnen, que ha venido a la capital por asuntos del servicio.

VISITA A LOS ESTABLECIMIENTOS DE INSTRUCCION

En la mañana de ayer el Ministro de Justicia e Instrucción Pública, señor Pedro Aguirre Cerda, acompañado del director de obras públicas, señor Guillermo Illanes, efectuó una visita a los locales de las escuelas públicas de las avenidas Vicuña Mackenna y República.

Visitaron en seguida las obras en construcción de la Escuela de Ingeniería y Arquitectura, para cuya terminación se encuentra pendiente del Congreso la inversión de $ 2.500,000.

El actual Ministro de Instrucción se encuentra empeñado en dar una pronta solución a este asunto, para lo cual no omitirá esfuerzo a fin de llevar a feliz término sus deseos.

APERTURA DE CLASES

Se hará después de las elecciones

A fin de asegurar el buen funcionamiento de las mesas electorales en los locales de los establecimientos de instrucción, el Ministerio de Instrucción ha decretado, la postergación de la apertura de clases en los liceos y colegios fiscales de la República hasta después de las elecciones.

SERVICIO DE AGUA POTABLE DE QUILPUE

Se ha declarado vacante el puesto de oficial de la administración del servicio de agua potable de Quilpué, que servía el señor Adolfo Espinosa.

PARTIDO NACIONALISTA

Candidaturas por Santiago:

A Senador: Don GUILLERMO SUBERCASEAUX

A Diputado: Don LUIS GALDAMES

SECRETARIA GENERAL: MORANDE 251

Secretarías Urbanas

1.a Comuna, Morandé 251.
2.a " San Pablo 1608.
3.a " San Pablo 2445.
4.a " Delicias 3539.
5.a " Independencia 315.
6.a " Recoleta 265.
6.a " Vista Hermosa, Maipú 523.
7.a " Delicias 54.
8.a " San Diego 139.
9.a " Sotomayor 9-A.
9.a " Av. Tupper esq. Beauchef.
10.a " San Diego 1749.
Secretaría Obrera, Carmen 575.

Secretarías Rurales

Providencia.— Avenida Providencia 872.
Avenida El Salvador 1838.
Ñuñoa.—Av. Irarrázaval 1297. Cortés 1850.
San Miguel.—Avenida Subercaseaux esquina de María Auxiliadora.
Maipú.—Dolores 777.
Lampa.—Baquedano.
Renca.—Plaza.
Barrancas.—Mapocho 4397.
Quilicura.—Nueva de Matte 125.
Tiltil.—Población.

1-c

LA GRAN LIQUIDACION DE FEBRERO
GC LTD

LOS PRECIOS

Extraordinariamente bajos a que hemos vendido durante todo este mes de *GRAN LIQUIDACIÓN* han motivado el agotamiento rápido de todos los artículos ofrecidos, quedándonos pequeños saldos que no nos permiten hacer un detalle extenso pero que justificarán una visita a nuestra casa con el fin de aprovecharlos.

Boneteria

UN SALDO DE CALZONCILLOS de género de hilo listado, cortos, a.. .. .. $	3.95
UN SALDO DE CAMISETAS Y CALZONCILLOS de batista blanca, estilo B. V. D.. cada uno, a.. .. .. $	1.95

Corbatería

CORBATAS en forma "Nelson", en poplin color liso, desde.. .. .. $	0.55
CORBATAS en forma "Nelson", de seda fantasía, gustos surtidos, gran variedad, a	1.45
CORBATAS en forma "Regatas", para usar con cuellos altos o doblados, de seda fina, gran surtido, a.. .. .. $	0.95
CORBATAS en forma "Jeune France", para rositas, foulard o seda fantasía, a.. .. $	0.95

Sombrería

CANOTIER paja rustic blanca, artículo inglés, modelos especiales, para niños, a $ 6.25 y.. .. .. $	3.95
CANOTIER paja rustic blanca, artículo inglés, dos modelos elegantes para jóvenes y caballeros, a $ 5.40 y.. .. .. .. $	4.20
UN SALDO DE CANOTIER de paja rustic, muy finos, fabricación inglesa e italiana, a.. .. .. $	8.90
UN SALDO DE SOMBREROS americanos e italianos, formas calañés, en fieltro de castor y nutria, a $ 21.50 y.. .. .. $	14.50
SOMBREROS INGLESES de sarga de lana blanca, especiales para Tennis. a.. .. $	8.90
SOMBREROS ingleses de brin blanco lavable, a.. .. .. $	3.90
JOCKEYS de alpaca o brin mercerizado, imitación seda cruda, muy prácticos y elegantes, a.. .. .. $	5.50
PANAMAS (sombreros de pita) legítimos, adornados y guarnecidos, a $ 15.90 y $	12.90
CINTAS DE SEDA elásticas, para sombreros de pita, gran variedad de colores, a.. $	0.80

Confección para Señoritas

VESTIDOS en velo de colores, variedad de formas, para talle 38 a 42, a.. .. .. $	39.50
VESTIDO en seda, lindas hechuras y bonitos adornos, a.. .. .. $	98.00
TAPADOS en gabardina jersette, en los tales 38 a 42, a.. .. .. $	98.00

Confección para Niñas

VESTIDOS en percala, céfiro, varios colores y bonitas hechuras, para edad de 3 a 9 años, a $ 6.90 y.. .. .. $	3.75
VESTIDOS en velo rayado, con adornos de valencianas y hechuras en forma batista, para edad de 3 a 12 años, a $ 12.50 y	9.90
LINDOS VESTIDOS en broderie con canesú bordado, pollera toda tableada y gran lazo de cinta de tafetán de seda, para edad de 3 a 12 años, a.. .. .. .. $	19.90
TRAJES MARINEROS en piel blanca, para edad de 3 a 8 años, a.. .. .. .. $	16.90
TAPADOS en paño, cheviot y gabardina, para edad de 3 a 12 años, precio desde.. .. $	32.50

Lencería

BLUSAS confeccionadas en clarín, batista y linón, en blanco, negro y colores, adornados de vainillas, modelos muy elegantes, a.. .. .. $	6.90
BLUSAS en velo, clarín y batista, adornadas con sesgos de color y botones de fantasía, a.. .. .. $	9.80
BLUSAS confeccionadas en velo blanco, con adornos de vainillas y bordados a mano, estilo última novedad, a.. .. .. $	12.50
BATAS en rica crepé blanco, adornadas con cuello, puños y cinturón de color, modelo muy práctico y de alta novedad, a $	18.50
DELANTAL, forma blusón con mangas en rica tela de vichy a cuadritos, estilo muy práctico, a.. .. .. $	10.50
ENAGUAS confeccionadas en pongé y liberty de seda, en colores surtidos y de novedad, a.. .. .. $	19.50

RECOMENDAMOS la **GRAN LIQUIDACIÓN** de algunos pequeños saldos en las siguientes secciones: **Confección Señoras, Bonetería Señoras, Zapatería Señoras, Leyettes, Modas, Confección Niños, Bonetería Niños, Etc., Etc.**

Gath & Chaves Ltd.

Londres :: Santiago :: Paris

EL GENERAL MONTES

Conferenció ayer con el Presidente

Introducido por el Encargado de Negocios de Méjico, señor Manuel García Jurado, estuvo ayer en la Moneda a saludar al Presidente de la República, el general señor Federico Montes, miembro de la delegación mejicana que nos visita.

Como lo hemos dicho, el general Montes hizo su viaje a Chile por la vía del Neuquén, en donde se reunió con sus colegas señores Ugarte y Parra.

Salvitae

Disolvente del Acido Urico
Para Combatir el Reumatismo
Gota, Lumbago y Ciatica.

DEFUNCION

Ayer a las 11 A. M. falleció en Viña del Mar la señora

ANA ASTA-BURUAGA DE TORO

Sus restos serán sepultados hoy privadamente en el Cementerio General.

LA FAMILIA.

AUTORIZACION PARA UN EMPRESTITO

Por conducto del Ministerio del Interior, la Municipalidad de Puerto Montt ha pedido autorización al Congreso Nacional, para contratar un empréstito por $ 140,000 a fin de atender al arreglo de la Caja Municipal.

Industria, Obras Públicas y Ferrocarriles

Cultivos intensivos.— El Ministerio de Industria ha comisionado ad-honorem al ingeniero agrónomo señor don Juan Godoy para que estudie en Mendoza todo lo relacionado con el cultivo intensivo.

Construcciones escolares.—El Ministerio de Instrucción Pública ha enviado una nota a la Dirección de Obras Públicas por la cual la autoriza para que solicite propuestas públicas destinadas a la construcción de las siguientes escuelas en los lugares que se indican: 2 para 80 alumnos en Barraza, Ovalle; una para 80 alumnos en Peralillo, Santiago; una para 80 alumnos en el balneario de Quinteros, y 7 para 160 alumnos en los siguientes lugares del departamento de Angol: una en Mininco, 2 en Tijeral, 2 en Huequén y dos en Purén.

Material para agua potable.—Los señores A. G. Macleodt han comunicado al Ministerio de Industria que a bordo del vapor "Oronsa" han llegado a Valparaíso procedente de Inglaterra 22 toneladas de cañería para las obras de mejoramiento del servicio de agua potable de Curicó.

Caminos de La Unión.—El primer alcalde de La Unión ha solicitado autorización del Ministerio de Industria para que se le permita invertir los 15,000 pesos erogados por esa corporación, en la reparación de los caminos de la ciudad.

Agua potable de Coquimbo y La Serena.—La Dirección de Obras Públicas prosigue con toda actividad la confección de los proyectos para las obras de mejoramiento del servicio de agua potable de Coquimbo y La Serena y alcantarillado de Coquimbo.

Pago de obras.—El Ministerio de Instrucción ha puesto a disposición de la Dirección de Obras Públicas las sumas de $ 10,702.80 y $ 29,477.92 para el pago de los trabajos que se ejecutan en las Escuelas de Carmen Alto y Federico Errázuriz de esta capital.

Muralla de aislamiento.—El Intendente de Valparaíso ha remitido a la dirección de Obras Públicas todos los antecedentes relacionados con la construcción de una muralla de aislamiento en los polvorines de Playa Ancha.

Envío de línea.—La Dirección General de Obras Públicas ha solicitado el envío total de la línea del ferrocarril de Pinto a Recinto, que fué entregado a la Empresa a principios del presente año por la Dirección de Obras Públicas.

Merced de aguas.—El señor Rigoberto Rodríguez ha solicitado del Ministerio de Industria que se le conceda una merced de aguas para usos industriales en el río Derecho del departamento de Elqui.

Ejército y Armada

Destinaciones.—Se decretaron las siguientes destinaciones:

El mayor don Ricardo Villarroel Maldonado, del batallón de Tren número 3, en Concepción, al Departamento General de Guerra en Santiago.

El capitán don Enrique Leay Bierwich, del Tucapel, en Temuco, al batallón Magallanes, en Punta Arenas.

El capitán don Luis A. Martínez, del batallón de Telégrafos al Departamento General de Guerra.

Los tenientes don Edgardo Cavada Riesco, al batallón de Telégrafos, dejando de estar disponible a las órdenes de la Comandancia General de Armas; don Ramón Ortiz Despett, del Rancagua, en Tacna, al Esmeralda, en Antofagasta; don Angel Maggi Pergalini, del regimiento Baquedano, a la Escuela Militar, y don Julio Sánchez Valdés, del Esmeralda, en Antofagasta, al O'Higgins, en Tacna.

El capitán Gómez.—Ha sido nombrado alumno de la Academia de Guerra el capitán de infantería señor Gonzalo Gómez González, en el aumento de una plaza recientemente decretada.

Reincorporación.—Ha sido reincorporado al servicio activo el contador tercero de Ejército, señor Balbino Fuenzalida y se le destinó a prestar sus servicios en el Estado Mayor General.

Comandancia de Chiloé. — Ha sido nombrado comandante general de armas de Chiloé, el Intendente de la misma provincia, señor Octavio Astorquiza.

Retreta en la Moneda.—Se ha dispuesto que la banda del regimiento Pudeto toque las retretas de los Viernes en la plaza de la Moneda, en reemplazo de las bandas de la Brigada.

Presentaciones.—A la Comandancia General de Armas se presentaron ayer:

Los capitanes señores R. A. Bravo, de El Membrillo, con licencia; J. M. Poblete, de Valparaíso, con licencia; Francisco Torres A., de Antofagasta, llamado por el Ministerio, y Aurelio Warnken, de Traiguén, por cambio de guarnición.

El contador señor Octavio Montalva, de Cauquenes, por cambio de guarnición y el teniente señor Samuel Barros, de Iquique, a la Escuela de Caballería.

Servicio de guarnición.—Se nombró jefe del servicio de guarnición para hoy al mayor don Carlos Jiménez, y para mañana al mayor don Alejandro Ossandón.

Solicitudes denegadas.—No se dió lugar a la solicitud presentada por los señores Jorge y Constantino Lezaeta pidiendo autorización para extraer los objetos abandonados y restos náufragos del fondo de la bahía de Gatico, porque pueden originar perjuicios a terceros.

Igualmente se denegó la solicitud del ex-teniente de la Armada, don Osmar Sprigmuller, pidiendo reconsideración del decreto del 9 de Enero del presente año, en el sentido de que se le conceda pensión con sueldo íntegro.

La negativa se funda en que su enfermedad no fué contraída en el servicio.

PARA PREPARAR EL MEJOR ALIMENTO QUE SE CONOCE, O SEA,

HARINA LACTEADA NESTLE

SE PRECISA SOLO UN POCO DE AGUA

Comestibles
Garantidos
Siempre Frescos
Departamento Especial en nuestro Subterráneo.
Londres GATH & CHAVES Paris
1497-28-b

DEPORTES

FOOTBALL

Diego Portales F. C.— Acuerdos:

1.o Aceptar como socio al señor Juan Alvarez.

2.o Borrar de los registros a varios socios por no convenir a los intereses del club.

Centro Sportivo Santiago.— Están abiertos los registros para los jóvenes que deseen pertenecer a esta institución, siempre que sean mayors de 15 años. Los interesados pueden pasar a firmarlos a Mapocho 1560, de 9 a 11 A. M. y de 3 a 6 P. M.

Centro Recreativo La Amistad.—Con un éxito por demás halagador se realizó la manifestación en honor del señor Luis Christyansen.

Ofreció la manifestación el vicepresidente, señor Jara, dando a conocer la brillante actuación y el entusiasmo con que desempeñó el festejado la presidencia de este Centro, desde su fundación, contestando el festejado.

Diplomas de honor.— En la junta general que celebrará hoy Miércoles el Recoleta F. C., se hará entrega de los diplomas a los presidentes honorarios de la institución, señores Evaristo Maturana y Jacinto Gallardo, por los servicios prestados a la institución.

Unión Morandé I F. C. con Noticiero I F. C.— Como estaba anunciado el Domingo próximo pasado se llevó a efecto en la cancha N.o 1 del Stadium la partida amistosa concertada entre estos dos equipos resultando un empate de un punto por lado.

En esta partida el Noticiero jugó solo con 7 jugadores.

Centeno F. C.— Se recuerda a los señores socios que el 1.o de Abril cumple el plazo para la cancelación de la primera cuota anual que es de cinco pesos; los socios que hayan cumplido con este requisito pueden pasar a firmar los nuevos registros a casa del señor Jiménez, Pasaje Cochrane Casita N.o 1, Gálvez entre Coquimbo y Aconcagua.

En la misma casa pueden cancelar la cuota de tres pesos para la fiesta que se llevará a efecto el 10 de Marzo, para la cual se prepara un buen programa.

La comisión de fiestas, compuesta por los señores Juan Figueroa, Arturo Silva, Roberto Díaz y Carlos Jiménez, deben reunirse hoy a las 8 P. M., como igualmente el nuevo directorio, en casa del señor Jiménez.

Comercio Unido Infantil I y II versus Cousiño Infantil I y II.— Como estaba anunciado, el Domingo 24 del presente se llevaron a efecto los amistosos concertados entre los equipos arriba nombrados. La partida entre los primeros equipos fué interesante, venciendo el Cousiño por 3 goals a 0. En la partida de los segundos equipos triunfó el Comercio Unido II por 1 goal a 0 del Cousiño II.

Magallanes Infantil versus Peneca Infantil I.— Como estaba anunciado, este match se jugó el Domingo pasado en la cancha que posee el primero. El resultado del match fué: Magallanes Infantil, 4 goals, Peneca Infantil 0 goal.

Portales Infantil I y II versus Magallanes Infantil I y Aliado Infantil II F. C.— El Domingo se jugarán estos matches en la cancha del Magallanes Infantil. Primero jugarán el Portales II y el Aliado II a las 3 P. M., y a las 4 y media P. M. el Magallanes y Portales Infantil .

Resultarán reñidos e interesantes estos encuentros, dada la calidad de los equipos.

Manuel Rodríguez Infantil versus Aliado Infantil.—Este match se jugará el próximo Domingo a las 10 A. M., en la cancha del Magallanes Infantil.

Gimnástico Infantil F. C.— El secretario de este club nos encarga advertir a los equipos que deseen jugar amistosos que no aceptará desafíos hasta segunda orden, a fin de prepararlos para su encuentro con el Magallanes Infantil F. C.

DESAFIOS

Señor capitán del Manuel Rodríguez Infantil.— Aceptamos gustosos el amistoso que usted nos propone en la cancha del Magallanes Infantil, a las 10 A. M.—El capitán del Aliado Infantil F. C.

LAWN-TENNIS

I. Campeonato Copa Dr. Doren.—Solo para socios del Internacional Sp. Club.—Debe ganarse dos años seguidos o tres veces en todo por el mismo jugador. Defensor de la Copa es don Lucio A. Villegas. Habrá un segundo premio.

II. Campeonato Copa Internacional. — Solo para caballeros, abierto a todo competidor.—Gran Copa de plata. Debe ganarse dos veces seguidas o tres veces en todo por el mismo jugador. Este Campeonato se juega por primera vez. Habrá un segundo premio.

III. Campeonato para caballeros, dobles.—Gran premio que se gana una sola vez. También habrá segundo premio.

IV. Torneo para caballeros. Solos con ventaja.—Gran Copa de plata obsequiada por los señores Katz Hnos. Esta copa debe ganarse dos veces en todo por el mismo jugador. Fué ganada en 1917 por el señor don Domingo Torralva.

V. Torneo para señoras y señoritas. Solos con ventaja.—Gran premio que se gana una sola vez. Habrá un segundo premio.

VI. Torneo para caballeros. Dobles con ventaja.—Gran premio que se gana una sola vez. Habrá un segundo premio.

VII. Torneo para dobles mixtos, con ventaja.—Gran premio que se gana una sola vez. Habrá un segundo premio.

Reglamento general.—En todas las competencias deben ganarse dos de tres partidas, excepto de los campeonatos números 1 al 3 cuyos finales serán tres de cinco partidas.

Los jugadores deben presentarse listos a las canchas a las horas fijadas en el horario que se dará a conocer cada día. Se dará únicamente 15 minutos de espera antes de eliminar el jugador que no llegare a tiempo.

Los jugadores inscriptos en cualquiera de los campeonatos se comprometen a servir de jueces u observadores de líneas y estarán a la orden del arbitro general, para desempeñar estos cargos.

Se cambiará de lado cada juego impar, salvo que los competidores acuerden otra cosa.

No se permitirá descanso entre cada partida o set.

El valor de las inscripciones es de $ 10, por jugador para las competencias 1 al 3 y de $ 5, por jugador para las competencias números 4 al 7.

Las inscripciones deben ser dirigidas al señor Marcel Bier, casilla 4 o calle San Antonio 355 de 9 a 11 A. M., o de 2 a 4 P. M., o en el club mismo hasta el 14 de Marzo próximo, acompañadas del valor de las inscripciones.

Las primeras eliminaciones para los jugadores del club empezarán a jugarse el Domingo 17 y días siguientes.

El campeonato de Cartagena.—El señor Armando Band, espléndido jugador del Internacional Tennis Club de esta capital, se adjudicó en brillante estilo la Copa Célis, trofeo ofrecido al vencedor del torneo de la "Semana de Cartagena".

BOX

Beneficio de Carlos Polita.—Interesante es el programa que se desarrollará en el beneficio anunciado para mañana.

Todos sus números han sido bien estudiados y estamos seguros que el programa será cumplido en todas sus partes, pues han sido consultados cada uno de los pugilistas que en él figuran y todos sin excepción están de acuerdo para trabajar con entusiasmo.

ATLETISMO

Comité Atlético Nacional.—Para hoy Miércoles, a las 8 1|2 de la noche, en el gimnasio del señor Tallman, se cita a sesión extraordinaria a las personas que componen este comité.

Se dará lectura a una interesante comunicación que está en poder del presidente y que, en caso de ser aceptada, será remitida a la República Argentina.

Como esta nota debe llevar la firma de los secretarios de los clubs que componen el comité, se les ruega asitir a esta sesión.

En representación del señor Molina, que aún está fuera de Santiago, asistirá el señor Roberto González.

Próxima carrera. — El próximo Domingo se llevará a efecto en la elipse del Parque Cousiño, una carrera pedestre entre los operarios de la Mueblería París.

Los operarios de este establecimiento industrial, señores Landea y Gálmez y el señor Evaristo Santos donarán valiosos premios para los vencedores.

La prueba será dirigida por el presidente del club Pietro Dorando, que es, a la vez, operario del establecimiento en referencia.

El valor de la inscripción por competidor será de un peso.

La distancia de la carrera será de 1,650 metros, o sea, una vuelta a la elipse del Parque Cousiño.

CITACIONES

Citan a sesión:

Recoleta.—Junta general para hoy, a las 8 1|2 P. M., en Salas 216.

Centro Sportivo Santiago.—Junta general para hoy, a las 7 1|2 P. M., en Mapocho 1560. Se ruega la asistencia a los señores L. Romero, A. Córdoba y S. Conrrado.

Centro Sportivo "El Globo".—Sesión de directorio hoy, a las 8 1|2 P. M., en el local de costumbre. Se nos pide recomendar la asistencia, por haber importantes asuntos que tratar.

Centro Recreativo La Amistad.—Junta general para hoy, a las 8 3|4 P. M., en nuestra secretaría para hacer entrega al señor Cristyansen, del nombramiento de presidente honorario de esta institución.

Se pone en conocimiento de las personas que deseen adquirir fotografías de la fiesta del Domingo pasado, que pueden ponerse al habla con el señor Silva.

Maestranza Eléctrica. — Junta general para hoy, a las 9 P. M., en nuestra secretaría, Brasil 853, o bien en San Pablo esquina de Teatinos, a las 9 1|2 P. M. y para el Jueves 28, a las 8 1|2 P. M., sesión solemne con la asistencia de los señores presidentes, vices, directores y miembros honorarios.

Se ruega encarecidamente la asistencia de todos los socios y directorio en general. Local: Brasil 853.

Noticiero F. C.—Junta general, Av. Rosario 1112, para hoy 27, a las 8 P. M.

Capitán Scott.—Junta general para hoy, a las 8 1|2 P. M., en Maestranza 332.

Napoleón I F. C.—Junta general para hoy, a las 8 P. M. Se encarece la asistencia. Local: Andes 4601.

Maestranza Atlético F. C.—Junta general extraordinaria, a fin de tratar asuntos de vital importancia para la buena marcha del club, para hoy, a las 5 P. M., en el local de la Federación Obrera, Bascuñán Guerrero 542.

Casa Máquina Yungay F. C.—Junta general para hoy, a las 8 y media, en Esperanza 1041.

Eleuterio Ramírez F. C.—Sesión de directorio para hoy, a las 8.30 P. M., a sesión debetnoin 8.30 P. M., en Rogelio Ugarte 1260.

El Domingo, a las 3.30 P. M., a junta general para elegir directorio, en Seminario 663.

Comercio Unido.—Junta general para hoy. Hora y local de costumbre.

Washington Infantil. — Junta general para hoy, a las 8 P. M. Hora y local de costumbre. Se encarece la asistencia al señor Marambio.

Unión Chilena Intimidad Infantil F. C.—Junta general para hoy, a las 7 1|2 P. M., en Chacabuco 81, casita 2, para elegir el nuevo directorio.

Infantil Cervantes F. C.—Junta general para hoy, a las 8 P. M., en San Pablo 3547.

Ruégase la asistencia a los señores T. Pinto, C. Pereira, H. Vásquez y E. Valdivia.

COLONIA
Flores del Campo
PERFUME SIN IGUAL
1338-27-b

Mamparas usadas
para divisiones, compro hasta 40 metros. Rosas número 2789.
28-B

BODEGAS DEL DESVIO BESA
Calle San Borja, frente Estación Alameda
Recibe a bodegaje toda clase de frutos del país. Se encarga de su venta y anticipa fondos, y da toda clase de facilidades a los remitentes.
La carga por carros completos debe remitirse a Estación Alameda, Desvio Besa, y los boletos y correspondencia a nuestra dirección, Casilla N.° 1174
BESA & Cía.
SANTO DOMINGO N.° 887
5-C

El gran REMEDIO UNIVERSAL
Nitro Ozona Lowe-Weisslog, el único comprobado por medio de la radiografía que cura la tuberculosis (tisis). Pruebas a la vista. Afamado desde 1887. Cura radicalmente: cáncer, gangrena, sífilis, enfermedades hígado, riñones, del estómago, pulmonía, bronquitis, faringitis, asma, hipertrofia, diabetes, albuminuria, reumatismo, hidropesía, obesidad, raquitismo, epilepsia, apoplegía, anemia, catarro intestinal, disentería, apendicitis, peritonitis, almorranas, fístulas, furunculosis, heridas, úlceras, tumores, contusiones, quemaduras, picaduras, venenosas enfermedades piel, sangre, enfermedades secretas. Prodigioso en aneurisma, en enfermedades del corazón, cerebro, vista, espina dorsal, etc. Viruela, peste negra, hemorrágica, peste bubónica, tifus, pestes y fiebres en general, son vencidas a las pocas horas con repetidos lavados intestinales y tomas. Igual tratamiento para demás enfermedades. Catecismo Nitro Ozona, consúltelo todo enfermo, sea cual fuere el mal, encontrará el medio seguro de sanar radicalmente. Remítolo gratis quien lo pida
LUIS LOWE,
Casilla 832. — Claras 149. — Santiago. — Droguería Daube y Boticas principales.

LOTERIA NACIONAL ARGENTINA
Habiéndose producido últimamente en Chile algunas falsificaciones de billetes y listas oficiales de la Lotería Nacional Argentina la Agencia Chilena de LEONIDAS ROJAS hace ver a los aficionados la conveniencia de encargarlos directamente a Buenos Aires.
Próximos sorteos:
Marzo 7: de 150,000 nacionales.—El billete entero vale: $ 35 argentinos, $ 60 chilenos o 73 francos. Un décimo, vale: $ 5 argentinos, 9 chilenos u 11 francos.
Marzo 13, 20 y 27: de 80,000 nacionales.—El billete entero vale: $ 19 argentinos, $ 33 chilenos o 42 francos. Un quinto vale: 5 argentinos, 9 chilenos u 11 francos.
Las órdenes deben enviarse por carta certificada a la Agencia Chilena de
LEONIDAS ROJAS
CORRIENTES 485 :-: CASILLA 1047 :-: BUENOS AIRES.

Informaciones Comerciales, Industriales y Agrícolas

Febrero 26

CAMBIO

El Banco de Chile ha fijado ayer los siguientes cambios:

d/v	Londres	Paris
90	14 1/16 £ $ 17.06.67	1.58 3/4 1 fr. $ 0.62.99
60	14 1 £ $ 17.14.29	1.58 1 fr. $ 0.63.29
30	13 15/16 1 £ $ 17.21.97	1.57 1/2 1 fr. $ 0.63.49
3	13 7/8 1 £ $ 17.29.73	1.56 3/4 1 fr. $ 0.63.79

N. York—1 dolar $ 3.63
1 N. Arg. $ 1.61

REVISTA SEMANAL

Acciones de Bancos, Sociedades Mineras, Salitreras, Ganaderas y Agrícolas, Petrolíferas, Industriales, Compañías de Seguros, Bonos, Valor de Metales, Ferias, Matadero, etc.

SITUACION GENERAL DEL MERCADO

Disminuyó un tanto la paralización del día anterior, no efectuándose sin embargo, en los títulos de sociedades, un movimiento siquiera mediocre.

El mercado en bonos estuvo por su parte regularmente activo.

El monto total de las operaciones, en los dos capítulos ascendió a $ 646,133 y $ 340,400, en acciones y en bonos respectivamente.

En los títulos de sociedades, sólo hubo animación en Llallagua, colocándose 2 mil 600 acciones.

Tendencia

En el mercado de acciones, persistió la firmeza del día precedente, sin pronunciarse una tendencia franca de alza.

Los bonos estuvieron con tendencia a la baja.

Acciones que subieron

Mineras: Curanilahue, de 157 3|4 a 158 1|2; San José, de 1.20 a 1.50; Llallagua, de 225 1|2 a 226 3|4.

Salitreras: Loa, de 40 a 40 1|4.

Industriales: Electricidad Industrial, de 94 1|2 a 96.

Acciones que bajaron

Mineras: Oruro, de 19 1|2 a 18 3|4.

Industriales: Gas, de 102 1|2 a 102.

TRANSACCIONES, OFERTAS Y DEMANDAS

Bancos

Chile: Se vendieron 50 a 186, quedando vendedor a este mismo precio.

Nacional: Hubo interesado por 100 a 45 1|4.

Español: Oferta de compra por 200 a 147 y vendedor por 20 a 147 1|2.

Hipotecario: Vendedor por 9 a 516.

Garantizador: Ofrecieron vender 100 a 121.

Francés: Comprador a 39 y vendedor a 40.

Sociedades mineras

Llallagua: Subieron. Se transaron las siguientes partidas: 100 a 225, 100 a 226 1|2; 200 a 226 3|4 y 100 a 227 para Febrero 28; 1,000 a 228, 900 a 228 1|4 y 200 a 228 1|2 para Marzo 14.

Quedando vendedor por 100 a 228 1|2 para Marzo 14 y comprador a 228 1|4 para igual fecha.

Gatico: Comprador por 100 a 23 1|4 para Febrero 28 y vendedor a 24 para Marzo 14.

Caylloma: Ofrecieron vender 100 a 11 1|2 para Marzo 14.

Oruro: Bajaron. Se colocaron 100 a 18 3|4 al contado, quedando vendedor así y comprador por 200 a 18 1|2.

Curanilahue: Subieron. Oferta de venta por 20 a 158 1|2, quedando después comprador así.

Máfil: Vendedor a 102 y comprador a 100.

San José: Subieron. Hubo interesado por 100 a 1.50.

Sociedades Salitreras

Antofagasta: Hubo operación por 300 a 137 para Marzo 14. Quedando vendedores a 136 3|4 al contado y 137 1|2 para Marzo 14 y compradores por 20 a 136 1|4 al contado y 100 a 137 para Marzo 14.

Loa: Subieron. Hubo interesado por 100 a 40 1|4.

Castilla: Comprador por 100 a 14 1|2.

Sociedades Ganaderas

Fuego: Oferta de venta por 200 a 87 para Febrero 28.

Sociedades Petrolíferas

Sud-Americana: Hubo vendedor por 224 a 0.40 y comprador a 0.35.

Sociedades Industriales

Gas: Bajaron. Se transaron 10 a 102 y 1|4 y 5 a 102. Quedando vendedor a 102 1|4.

Electricidad Industrial: Subieron. Vendedor a 98 y comprador por 100 a 96.

Tattersall: Hubo vendedor por 200 a 140.

Bonos

Caja 8-1%: Bajaron. Se operaron 106 mil a 94 5|8, 67,500 a 94 1|2 y 105,000 a 94 3|8, quedando vendedor a 94 1|2 y comprador por 500 a 94 3|8.

Caja 8-2%: Subieron. Vendieron 20 mil a 94 3|4, quedando comprador así.

Caja 7-1%: Colocáronse 10,000 a 89 1|4, habiendo interesado por 400 a este mismo precio.

Caja 7%: Bajaron. Hubo operación por 1,000 a 89.

Hipotecario 8-1%: **Venta** de 4,000 a 94 3|8 y 18,000 a 94 1|2, quedando comprador por 1,000 a 94 3|8.

Garantizador 8%: Se transaron 1,000 a 85 1|4. Habiendo después vendedor a 85 1|2 y comprador a 85 1|4.

Municipalidad, privilegiados de Diciembre: Bajaron. Se operaron 7,900 a 82 3|4, quedando vendedor así.

BOLSA DE CORREDORES DE VALPARAISO

Primera rueda

Telegrama oficial de la Bolsa de Corredores de Valparaíso, recibido ayer en la Bolsa de Comercio de Santiago, a las 11.41 A. M.

300 Oruro, Fbro. 28, 18 1|2
1100 Viña, Fbro. 28, 85
1100 Oruro, Marzo 14, 85.40.
100 Loa, Fbro. 28, 41
2000 Gatico, Fbro. 28, 23 3|8
2000 Gatico, Marzo 14, 22 1|2
100 Antof., Marzo 14, 137 1|4
100 Antof., Fbro. 28, 137
100 Antof., Marzo 14, 137 1|2
2300 Caylloma, Fbro. 28, 11 1|2
2300 Caylloma, Marzo 14, 11.56
100 Gatico, Marzo 14, 23 1|4
300 Viña, Marzo 14, 85
100 Llallagua, Fbro. 28, 225 1|2

Oro.—Vendedores: 64.50. Compradores: 64.30.

Letras.—Vendedores: 14 3|32. Compradores: 14 1|8.

Segunda rueda

Telegrama oficial de la Bolsa de Corredores de Valparaíso recibido ayer en la Bolsa de Comercio de Santiago, a las 3.17 P. M.

200 Loa, Fbro. 28, 41
200 Loa, Marzo 14, 41.20
200 Gatico, Fbro. 14, 23 1|8
200 Gatico, Marzo 14, 23 1|4
300 Gatico, Marzo 14, 137 1|2
500 Llallagua, Fbro. 28, 226.70
500 Llallagua, Marzo 14, 228
1800 Caylloma, Marzo 14, 11 1|4
1500 Caylloma, Marzo 14, 11 3|8
1500 Caylloma, Marzo 14, 11 3|8
1300 Caylloma, Marzo 14, 11 1|2
500 Loa, Fbro. 28, 41
300 Loa, Marzo 14, 41.20
500 Gatico, Marzo 14, 23 1|4
900 Gatico, Marzo 14, 23 3|8
500 Llallagua, Marzo 14, 227 3|4
100 Llallagua, Marzo 14, 228
400 Llallagua, Fbro. 28, 227
500 Llallagua, Marzo 14, 228 1|2
1400 Llallagua, Fbro. 28 227 1|2
1400 Llallagua, Marzo 14, 228.35
700 Antof., Fbro 28, 137
700 Antof., Marzo 14, 137.70
100 Caylloma, Marzo 14, 11 5|8
100 Llallagua, Fbro. 28, 227
2800 Llallagua, Marzo 14, 228
200 Gatico, Marzo 14, 23 1|2
1000 Llallagua, Marzo 14, 228 3|4

Oro.—Vendedores: 64.20. Compradores: 64.

Letras.—Vendedores: 14 3|32. Compradores: 14 1|8.

Acciones y Bonos

COTIZACIONES DE ULTIMA HORA

ACCIONES DE BANCOS	Valor pagado	Precio actual
Banco de Chile	$ 100	$ 186
Banco Español de Chile	100	147
Banco Nacional	20	45½
Banco Santiago	100	131
Banco Popular	100	121
Banco Unión Comercial	20	6½
Bco. Hipot. de Chile	200	515
Banco Chileno Garantizador de Valores	100	119
Banco Francés		39¾
Banco Italiano	20	5¾
Banco Curicó		125
SOCIEDADES GANADERAS		
Tierra del Fuego	£ 1	86¼
Chile Argentina	1	8¼
Nuble y Rupanco	$ 20	39
Gente Grande	£ 1	85
Laguna Blanca	1	86
Agrícola de Vallenar	$ 20	4
Aysen	£ 1	75
SOCIEDADES MINERAS		
Llallagua	£ 1	226⅞
Oploca	1	79½
Totoral	$ 10	8½
Gatico	£1	23¾
Oruro	$ 20	18¾
Curanilahue	100	158½
Lota y Coronel	£ 10	585
Monte Blanco	1	3⅝
Colquirí	$ 5	4
S. José de Oruro serie A.	£ 1	1
S. José de Oruro serie B.	1	1.50
Caylloma	sh 5	11½
Las Vacas	$ 50	6¾
Pintados	38	6
Victoria de Lebu	10	8
San Bartolo	20	8½
Antequera	£ 1	1½
Poderosa de Collahuasi	„ 5	86
Carbonífera Máfil	$ 50	102
Disputada	$ 25	11¾
SOCIEDADES SALITRERAS		
Antofagasta	$ 25	136¼
Loa	£ 1	40¼
El Boquete	5	55
Agua Santa	5	180
Lastenia	1	18
La Unión	£ 20	10
Castilla	20	15
Perseverancia	20	15
SOCIEDADES INDUSTRIALES		
Cons. de Gas de Santiago	$ 50	102
Gas de Valparaíso	50	90
Soc. Austral de Maderas	£ 1	1
Laboratorio Chile	$ 25	92½
Electricidad Industrial	50	96
Ref. Az. de V. del Mar	£ 1	84
Azucarera de Penco	1	128
Gas Acetileno	$ 50	10½
Fábrica de Tejidos	100	175
Maderas Malvoa	20	13
Chilena de Tabacos	20	45
Cervecerías Unidas	100	283
Buques y Maderas	50	48
Molinera el Globo	100	5½
Cemento el Melón	£ 1	90
Fábricas Unidas Catres	$ 100	75¼
Transportes Unidos		46
Mercado de la Vega	100	100
Manufacturera de Tejidos		150
Feria Izquierdo	100	98
COMPAÑÍAS DE SEGUROS		
La Germania	$ 25	26½
La Nacional	25	605
La America	25	57
La Americana	50	200
La Comercial	50	124
La Española	10	180
La Unión Chilena	50	580
La Italia	100	205
La Internacional	25	100
La Central	25	43
La Francesa	50	114
La Nueva España	75	115
La Alemana	75	200
La Chilena Consolidada	25	50
La Alianza Chilena	25	43
La Franco Chilena	20	31
La Santiago	50	190
La Mapocho	50	110
La Araucania	25	24½
La Iberia	62½	70
La Unión Nacional	60	69
SOCIEDADES PETROLIFERAS		
Petróleos del Pacífico	10	0.70
Sud-Americ. de Petróleos	2	0.40
Pacífico Liberadas		2
Patagonia Consolidada		0.60
SOCIEDADES DIVERSAS		
Bolsa de Comercio	1,250	73,500
Club Hípico	500	8,200
Hipódromo Chile	500	950
S. S. A. de Vapores	100	895
F. C. E. San Bernardo	100	108
Telégrafo Comercial	25	54
Telégrafo Nacional	50	16
Tattersall	100	140

BONOS	
Caja 6-1 (30 ab. y 31 octubre)	81½
Caja 6-2 (30 en. y 31 octubre)	89½
Caja 7-1 (30 en. y 31 junio)	89¼
Caja 7-2 (15 en. y 15 junio)	89
Caja 8-1 (30 ju. y 31 diciem.)	94⅛
Caja 8-2 (30 ju. y 31 diciem.)	94¾
Garant. 6 (30 ju. y 31 diciem.)	92½
Garant. 7 (30 ju. y 31 diciem.)	82
Garant. 8 (30 ju. y 31 diciem.)	85¼
Hip. 9- (31 mar. y 30 sept.)	90
Hip. 7-1 (30 m. y 30 spt.)	89½
Hip. 7- 2 ma. 30 sept.)	88½
Hip. 8-2 ma. 31 sept.)	94½
Hip. 8-1 (31 ma. y 31 sept.)	94½
Hip. V, 8-1 (30 ju. y 31 diciem.)	90¼
Municipalidad 8 (Privilegia.) Abril.	87
Municipalidad 8 (Privilegia.)	88
Caja 6%	92
Municipalidad (Privilegia) Dibre.	82¾

SALITRE

Ordinario, 10|4.

Refinado, 10|8.

COTIZACION DE ESTAÑO

El cablegrama recibido por la Bolsa de Comercio, consigna los siguientes precios:

£ 317.100 al contado y £ 314 a plazo, lo que representa un alza de £ 3.10 al contado y £ 3 a plazo.

COMPAÑIA MINERA DOMEYCO

Esta compañía ha entregado a la Fundición Panulcillo de la Central Chili Copper Company, desde el 8 hasta el 19 de Febrero, la cantidad de 3,292 quintales métricos, 68 kilógramos, de leyes de cobre superiores a 15%.

Telegrama recibido de la Administración General de Llallagua de fecha 25 de Febrero de 1918

Producción hasta el día Domingo 24, 24,505 quintales.

Despachado de las minas, 6,461 quintales.

Existencia en bodega en Catavi, 22,598 quintales.

Altura del agua en el muro del tranque, 60.55 metros.

Santiago, 26 de Febrero de 1918.

BOLSA DE PRODUCTOS DE SANTIAGO

Operaciones efectuadas hoy en la rueda de 3 P. M.— Todos los precios son por quintal métrico, con saco, salvo estipulación contraria

Trigo blanco.—Vendedor, del centro á $ 22.75 sin saco, en Providencia.

Comprador, del centro a $ 22.50 sin saco, en Providencia.

Vendedor en Collipulli a $ 19.50.

Cebada.—Vendedor forrajera nueva a $ 10.70 en Colchagua.

Cebada.—Vendedor forrajera vieja a $ 12.20 en Bellavista.

Comprador forrajera nueva a $ 10.70 en Colchagua.

Frejoles; nueva cosecha.—Transacción de 1,500 caballeros a $ 60, Curicó al N.

Quedó comprador caballeros a $ 60 y vendedor a 62.

Transacción de 500 coscorrones a $ 58, Teno al N.

Comprador triguitos a . 65.

Comprador milagros a $ 65.

Guindas.—Vendedor a $ 82.

Pasto.—Vendedor colizas, segundo corte a $ 6.70 en Santa Ana.

Sacos.—Vendedor de 2 1|2 libras a $ 1.47 oro.

Santiago, 26 de Febrero de 1918.

PRECIOS CORRIENTES DE LA FERIA DE ANIMALES, AVENIDA BEAUCHEF NUM. 997

Terneros de pie, de $ 45 a 59.

Terneros de pie, gordos, de $ 68 a 85.

Terneros de pie y año, de $ 95 a 107.

Terneros de 1 año, de $ 110 a 123.

Terneros de 1 año, mestizos, de $ 130 a 146.

Vaquillas de 2 años, de $ 137 a 148.

Vaquillas de 2 años, mestizas, de $ 200 a 215.

Novillos de 2 años, de $ 142 a 160.

Novillos de 2 años, mestizos, de $ 190 a 203.

Vaquillas de 2 1|2 años, mestizas, de $ 221 a 238.

Vaquillas de 3 años, de $ 178 a 186.

Vaquillas de 3 años, mestizas, de $ 275 a 280.

Novillos de 2 1|2 años, mestizos, de $ 235 a 248.

Novillos de 3 años, de $ 207 a 227.

Novillos, de $ 236 a 250.

Novillos a media gordura, de $ 252 a 271.

Novillos gordos, de $ 280 a 300.

Novillos mestizos, gordos, de $ 314 a 360.

Vacas a media gordura, de $ 238 a 270.

Vacas gordas, de $ 285 a 360.

Vacas mestizas, gordas, de $ 307 a 330.

Vacas preñadas de $ 285 a 320.

Vacas paridas, de $ 278 a 300.

Vacas paridas, a media gordura, de $ 320 a 350.

Vacas paridas, mestizas, de $ 384 a 430.

Toros, de $ 156 a 230.

Bueyes flacos, de $ 200 a 250.

Bueyes, de $ 258 a 263.

Bueyes a media gordura, de $ 272 a 296.

Bueyes de trabajo, de $ 300 a 331.

Bueyes mestizos, de trabajo, de $ 348 a 400.

Yeguas, de $ 70 a 92.

Caballos, de $ 56 a 152.

SOCIEDAD FERIA IZQUIERDO.

MATADERO PUBLICO

Febrero 27 de 1918

Encierra para hoy:

	Vacunos	Ovejunos	Cerdos
Entrados	264	686	71
En vara	29	0	0
Suma	293	686	71
Retirados vivos	0	0	0
Total beneficiados	293	686	71

Terneros 33—

PRECIOS DE LAS CARNES DE AYER

Febrero 26 de 1918

		$	kilo
Carne, buey	1.ª clase	1.02 a	1.04
Id.	2.ª „	95	1.00
Id.	3.ª „	40	90
Carne, novillo	1.ª clase	1.00	1.02
Id	2.ª „	94	96
Id	3.ª „	40	90
Carne, vaca	1.ª clase	1.02	1.04
Id.	2.ª „	95	1,00
Id.	3.ª „	40	90
Carne, cordero	1.ª clase	1.30	1.40
Id.	2.ª „	1.10	1.20
Id.	3.ª „	80	1.00
Carne, cerdo	1.ª clase		1.30
Id.	2.ª „	1.20	1.25
Id.	3.ª „	1.00	1.10
Grasa en rama		1.20	1.25
Sebo de ovejuno			70
Cuero de vacuno macho de más de 40 kilo		90	1.00
id id id de menos de 40 kilos			
Cuero de vacuno hembra		90	1.00
Cuero ovejuno, de $ 30 a 50 docena			

SOCIABILIDAD OBRERA

Unión de los Tipógrafos. —Junta general extraordinaria (continuación) en 24 de Febrero. — Presidieron la sesión los señores J. Lorenzo Pacheco, presidente, y Nacianceno Muñoz N., vice-presidente; concurrieron siete directores y un buen número de asociados, actuando de secretarios los señores Pedro O. Goicolea y Florencio Rosas O.

Acta. —Se aprobó sin modificación. Respecto del procedimiento usado hasta ahora, se promovió un incidente por varios señores consocios, llegándose a la conclusión y así quedó establecido, de que a las actas de juntas ordinarias debe dárseles lectura en la siguiente de la misma índole y las extraordinarias igual cosa.

Nuevo socio. — Quedó en tabla el señor José M. Sáez, patrocinado por el señor José Barros.

Correspondencia.—Se dió lectura a una comunicación del señor León Baillón en que declara que si la Sociedad acuerda legislar sobre la jubilación en el sentido de que no sea a plazo fijo como lo es en la actualidad, renunciará inmediatamente a la jubilación. Se acordó archivarla y tenerla presente en su oportunidad.

A otra de la señorita Elcira Silva, haciendo presente a la junta la irritante injusticia que, a su juicio, encierra el artículo 35 del proyecto de estatuto y que se refiere a las señoritas consocias. Se acordó pasarla a la orden del día.

Orden del día.—Reforma de estatutos —En esta hora continuó la discusión de reforma de los estatutos.

En la última junta quedaron para segunda discusión a pedido de los señores Nacianceno Muñoz y José Barros, los artículos 5.o, 6.o y 7.o del proyecto de reforma, que dicen a la letra:

Artículo 5.o La institución sólo podrá disolverse cuando por falta de fondos sea imposible su marcha y en los casos previstos por la ley.

Art. 6.o La imposibilidad será declarada en junta general extraordinaria y será preciso el acuerdo de las tres cuartas partes, a lo menos, de los asistentes. Para tener derecho a voto en esta asamblea, deberán, los socios encontrarse al corriente en el pago de sus cuotas en general.

Art. 7.o Declarada la disolución, los bienes sociales pasarán a la institución que haya designado la junta general para que los distribuya entre lo socios inválidos o enfermos de esta institución.

Los miembros de la comisión de reforma señores Francisco Vargas y Luis A. Soza defendieron dichos artículos, a fin de que la junta les prestara su aprobación.

Por su parte los consocios que pidieron segunda discusión, propusieron la reforma que va a continuación, reduciendo en dos los tres artículos en discusión:

Artículo 5.o La institución podrá quedar en receso cuando por falta de fondos sea imposible su marcha y mientras se arbitren medidas de reorganización y mejoramiento; y se disolverá en los casos previstos por la ley, pero siempre que para ello se cuente con el acuerdo unánime de los socios reunidos en junta general especial.

Art. 6.o Si llegara a acordarse la disolución, la junta general resolverá el destino que debe darse a los bienes sociales, previo reconocimiento y resguardo de los derechos adquiridos por los socios.

A su vez, los autores de estos artículos expusieron las razones que tuvieron en vista al proponerlos.

Como no hubiera acuerdo, se procedió a votación, resultando aprobados en todas sus partes los artículos propuestos por los señores Muñoz y Barros.

A continuación se entró a la discusión del artículo 35 del proyecto que dice así:

Artículo 35. Las socias parturientas no gozarán de los beneficios que estos estatutos acuerdan a los socios enfermos, pero podrán solicitarlos después de 20 días del alumbramiento.

Se dió lectura a la nota llegada sobre el particular.

Se suscitó sobre esto un largo debate, en el curso del cual se propusieron diversos artículos en su reemplazo, aprobándose por gran mayoría los siguientes propuestos por el señor Ismael Estay Fernández y con una modificación del señor presidente:

Artículo 35. Las socias parturientas tendrán un subsidio extraordinario de 50 pesos por una sola vez y siempre que lo solicite

FIERRO VIEJO
PARA FUNDICION
Compramos cualquier cantidad
[redacted]s: a Casilla 111 D.
14

BARRACAS Y FABRICAS

Casa Larios ❖ El Siglo ❖ La Mapocho

Recibieron cargamento de Pino Oregon

GUILLERMO LARIOS y Cía.

por escrito la interesada al directorio.

Art. 36. La socia sólo tendrá derecho al artículo 25 de los Estatutos después de cuarenta días de una enfermedad de parto, previo informe médico que dicha enfermedad está desligada en absoluta del parto.

Se levantó la sesión a las 6 1|4.

—Al Ministro de Industria se ha elevado la siguiente solicitud:

"Señor Ministro de Industria y Ferrocarriles.—Señor Ministro:

Los personales de armadores, enganchadores, cambiadores, palanqueros, guardas de bodega, aseadores y de los corrales, de las 4 zonas se permiten elevar hasta US. señor Ministro la presente petición:

Señor Ministro confiábamos que en la primera quincena de Febrero, tendríamos un mejoramiento en nuestro jornal el que fué rebajado al principio de la guerra europea.

Todas las otras ramas; los empleados y los obreros de Tracción y Maestranzas están relativamente mejorados; a los últimos se les canceló una diferencia de jornal.

En cambio nosotros que no tenemos ninguna garantía como el personal de Maestranzas, quedamos con un jornal demasiado reducido.

Por lo tanto señor Ministro esperamos de US. se sirva proponer ante la Dirección y el H. Consejo, un jornal que esté en relación con los artículos para la vida.

Nos sería muy grato señor Ministro que ya estuviera en vigencia el decreto de su digno antecesor puesto que ya en las reparticiones de Guerra y Marina están decretadas las 8 horas de trabajo.

Finalmente solicitamos la construcción de una sala para los heridos es la estación de Alameda.

En representación del personal de empleados a jornal:

Por la .a zona, Carlos Gálvez. —Por la 2.a zona, José Luis Valenzuela. —Por la 3.a zona, Bernardino Astudillo.—Por la 4.a zona, Pedro A. Barrales.

Casa del Pueblo Sindical. — Calle Salas 216.—Como hemos avisado oportunamente, la velada araucana y baile social que debió efectuarse el Sábado 23 del corriente, por inconvenientes de última hora se ha postergado hasta el Domingo próximo 3 de Marzo, a las 9 P. M.

A fin de que esta fiesta se haga con éxito se invita cordialmente a las sociedades vecinas y como así mismo a las demás personas que simpaticen por la causa.

El programa ya anunciado será el mismo.

Sociedad La Democracia. — Hoy Miércoles 27, a las 9 P. M., comenzará la clase instructiva en nuestro recinto social, 10 de Julio 734, para las señoritas, socios y socias que ignoren el baile.

Sociedad de Socorros Mutuos Unión de Talabarteros. — Cítase para hoy Miércoles, a las 8 1|2 P. M., a la comisión de fiesta y reformadora de estatutos.

Ruego encarecidamente la asistencia a los siguientes señores: Luis A. Muñoz, Guillermo Troncoso, Casimiro Matte, Roberto Castañeda, Gustavo Segura, Emeterio Benítez, Clodomiro Farías, Roberto Alvarez, en nuestra secretaría, Aldunate 974.

Federación Obrera de Chile. — El doctor don Luis Araos de la Empresa de los Ferrocarriles, desarrollará mañana Jueves 28 en nuestro local, calle Bascuñán número 542, a las 9 P. M., una importante conferencia acto con que este distinguido facultativo ha querido favorecer a nuestra institución.

Hay marcado interés por conocer este trabajo y la Junta Administrativa de este Consejo, se hace un deber en invitar especialmente a todas las colectividades obreras de Santiago y a los trabajadores en general que se interesen por el progreso de las clases proletarias.

La entrada es completamente libre.

Sociedad de Artesanos La Unión.—Se cita a los señores Venancio Díaz, Luis Mandujano Tobar, Amador 2.o Mateluna, Juan Sobarzo S. y Aníbal 2.o Rodríguez a sesión de la Sección de Excursiones y Deportes, a la cual pertenecen, para el Jueves 28 del corriente, a las 8 1|2 P. M.

Se ruega encarecidamente la asistencia por tratarse en esta sesión de una excursión próxima a San Antonio.

Centro Demócrata Unión y Progreso.—Cítase a sesión de directorio para hoy Miércoles 27, a las 9 P. M.

Se recomienda la asistencia a todos los socios por ser sesión de directorio con carácter de junta general y por haber asuntos urgentes e importantes que tratar.

Centro Unión Obrera de Providencia.—Hoy, a las 8 1|2 P. M., se reunirá este centro en asamblea general de socios con el objeto de seguir tratando algunos asuntos pendientes de importancia.

Se cita a todos los socios, particularmente al señor Luis Scilla.

Unión Federal de Mueblistas, Carpinteros y Ramos Similares.—Se cita para hoy Miércoles al gremio de barnizadores por que hay importantes asuntos que tratar.

Se cita para el Viernes 1.o a asamblea general extraordinaria con el objeto de tratar los siguientes asuntos: cuenta que debe dar la comisión que se nombró para averiguar el por qué de la actitud del señor Juan Zurall contra los compañeros barnizadores Luis Acuña, A. Arredondo. Fallo del tribunal de honor que se nombró con el objeto que estudiara la conducta de un miembro de la institución.

Sociedad de Artesanos La Unión.—Con el propósito de reunir fondos que permitan la terminación del nuevo edificio del mausoleo, esta sociedad ha venido anunciando la rifa de un sitio y de dinero. Están ya colocadas la mayor parte de las acciones, estas son de valor de dos pesos cada una y pueden obtenerse en la tesorería de la sociedad, Ahumada 20.

Federación Obrera de la Tracción Eléctrica y Secciones Unidas.—Se avisa a todos los operarios de la Compañía de Tracción Eléctrica, que los registros permanecen abiertos hasta el 23 de Marzo.

Esperamos que nuestros compañeros de la Tracción se apresuran a asociarse a esta federación.

Sociedad de Cortadores en Carne. —Cito a sesión ordinaria para hoy Miércoles 27, a las 6 P. M. Recomiendo la asistencia.—El secretario.

Centro Familiar Luz y Progreso. —Hoy Miércoles, como de costumbre, habrá clase instructiva. Se invita a los socios y socias que deseen perfeccionarse en el baile.

Próximamente se llevará a efecto un gran baile en honor del ex-tesorero de esta institución don Daniel León. También se le ofrecerá un banquete. Este acuerdo lo ha tomado el directorio para corresponder en parte a los numerosos y buenos servicios que prestó el señor León cuando desempeñó el delicado puesto de tesorero.

Sociedad de Resistencia de Pintores. —Ruego la asistencia al gremio de pintores para el Viernes 1.o, a las 8 de la noche, en Gálvez 535. Asistencia y puntualidad en la hora se exige.

Centro Artístico Los Noveles.—Este Centro en sesión extraordinaria celebrada el Lunes 18 del presente, tomó entre otros los siguientes acuerdos

1.o Aprobar por unanimidad la separación del centro del socio Gilberto Frías.

2.o Nombrar director de escena al señor Antenor Cuningham.

3.o Aceptar como socio al señor Nicolas Herrera, patrocinados por el socio señor F. Marín.

4.o A continuación se acordó ensayar todas las noches, de 8 a 9 P. M. para el buen éxito de la fiesta que llevaremos a cabo el dos de Marzo próximo.

Pronto daremos a conocer el programa.

Unión Federal de Mueblistas, Carpinteros y Ramos Similares.—Cito a la sección mueblistas a sesión para el Jueves 28 del presente.

Dentro de la orden del día el compañero Ismael Olivares dará una conferencia científica.

Federación Femenina de Chile.—Se invita al público en general y especialmente a las sociedades obreras a visitar la Exposición Permanente de Trabajos Manuales, abierta en el local social, Bascuñán 542.

La Exposición ha vendido ya gran número de trabajos, los que se van renovando continuamente.

Puede visitarse a cualquier hora del día.

Crónica policial

Ingreso de reos. — A las diversas secciones han ingresado 154 reos por los siguientes delitos: ebriedad, 59; vagancia, 32; sospecha, 9; daños, 1; desorden, 1; hurto, 13; robo, 5; pendencia, 2; golpes, 7; lesiones, 16; homicidio, 2; ofender a la moral, 1; rateros, 5; y 5 por otros diferentes delitos.

Agresiones.—A disposición del juzgado quedó Víctor Figueroa, Camilo Henríquez 346, porque en compañía de dos individuos agredió anteayer, a las 9 P. M., en la Av. Las Quintas, a Carlos Carreño, infiriéndole tres heridas graves.

—Ema U. Ahumada fué detenida por haber inferido varias heridas con instrumento cortante a Abelardo Barrera, de 14 años, quien fué enviado a la Asistencia Pública.

—Alejandro Méndez Cornejo fué herido con un cortaplumas por José Tomás Narváez, ayer a las 10 1|2 P. M., en calle San Pablo esquina A. Barroso.

—Pedro Zamorano M. agredió con cuchillo a Guillermo Latorre, infiriéndole varias heridas graves en el abdómen.

—Al Hospital de San Juan de Dios se envió a Armando Cáceres S. con una fractura en el brazo izquierdo, ocasionada por un golpe que le dió Víctor Pérez, con un trozo de madera.

Robos.—A petición de Félix Sellar Ch. fueron puestos a disposición del juzgado Elena Contreras y Carmela Pérez, por acusarlos de haberle hurtado dos piezas de género por valor de $ 230.

—Belarmino Camus fué detenido por haber hurtado una máquina de coser a Amadora Castro, Negrete 559.

—Gumercindo Felfau P. acusa a su mujer, Aurelia Labbé, de haberle hurtado un caballo de su propiedad que tenía en una posada de la calle Victoriano.

Homicidio.— Anteayer, a las 6.30 P. M., fueron detenidos en calle Chacabuco número 1262 Jesús Pérez Rojas y Lindor Briones; el primero por haber muerte de una puñalada en el corazón a Ismael Rojas Madrid y el segundo por haber inferido una heridas contusa con un vaso a Pérez.

Intento de asesinato.—A Mercedes Alfaro, Av. San Agustín 658, se la detuvo por haber intentado dar muerte a Carlos Lara R., disparándole con un revólver, pero no alcanzó a herirlo.

La Alfaro expuso que lo había hechó porque Lara se niega darle el substento necesario para cuatro hijos que de él tiene.

SOLICITAN OCUPACION

JOVEN con práctica oficinas escribe a máquina, se ofrece, corresponsal u otro por estilo. Dirigirse doctor Brunert 684 a M. I. A. C. o Correo Central. 12-c

ACEPTARIA cualquier empleo persona seria recomendada, mediana educación, Correo 7. Llolinaipe. 2-c

CHOFER recomendaciones joven sin vicios ofrécese, Av. de la Paz 278. 2-c

CHOFER buenos informes ofrécese, A. Prat 12. 2-c

OFRECESE chauffeur competente Ford aquí o provincia, calle Chacabuco No. 15-A. L. Fernández. 2-c

JOVEN práctica botica ofrécese ésta o fuera, A. E. P., correo 3. 2-c

OFRECESE chauffeur auto Ford, particular, recomendaciones, S. C. N., Herrera 76. 28-b

SEÑORITA estudiante pedagogía, hace clases humanidades niñitos, A. J., correo cinco. 28-b

SEÑORITA titulada en el Conservatorio Nacional de Música, da lecciones de piano y teoría, R. J., correo No. 5. 28-b

MUCHACHO, recomendaciones, desea ocupación, A. V., correo 8. 28-b

SEÑORITA ofrécese oficina o vendedora cualquier artículo, Escribir a Correo No. 8, a D. C. 28-b

JOVEN escribe máquina Underwood, ofrécese D., Providencia 1349. 28-b

TAPICERO: hago toda clase de trabajo aquí o fuera, Sotomayor 466, V. M. Torres. 28-b

JOVEN desea ocupación decente aquí o fuera, recomendación, Herrera 1268-C. A. L. 28-b

JOVEN recién llegado Argentina, casado, desea ocupación, Las Rosas 1034. 28-b

OFREZCOME cuidar quinta, cité, etc. soy viuda, con hijos grandes, sin ocupación, D. C., correo 3. 27-b

CAJISTA competente, desea puesto estable, aceptaría colocación en diarios provincias, haríase cargo imprenta de obras, Tipógrafo, correo 7, Santiago. 27-b

BACHILLER que dibuja, traduce inglés, ofrécese cualquiera ocupación de porvenir, Maestranza 463, R. W. A. 27-b

EXTRANJERO neutral desea ocupación; aptitudes recomendaciones para cualquier puesto de confianza, sin pretenciones, J. Rieper, casilla 705. 27-b

JOVEN decente, instruido, ofrécese ocupación nocturna, teatros, biógrafos u otra F. C. G., Maturana 564. 27-b

JOVENCITO, buena letra ofrécese oficina o comercio, Orlando Godoy, correo No. 2, Santiago. 27-b

JOVEN ofrécese fábrica, bodega, almacén, práctica despacho recepción ferrocarriles. Poco sueldo, C. R. F., Correo Central. 27-b

MAESTRA cocina, extranjera ofrécese para llamados de comida o para suplir, A. Prat No. 2742. 27-b

CONTADOR, cajero o subadministrador, práctica crianza, avicultura, plantaciones, carbonerías, viñas, etc., escritura a máquina, certificados honorables, L. A. S. M., Correo Central. 27-b

CHAUFFEUR extranjero, recomendaciones, ofrécese dentro o fuera ciudad, Correo Central, V. T. S. 27-b

JOVEN conocimientos contabilidad, matemáticas y redacción desea ocupación, L. A. Alarcón, Correo Central. 27-b

OFREZCOME choffer para Ford, Alameda 425, Julio Mateo. 27-b

OFREZCOME chauffeur para marca Dogge, recomendación, Correo No. 6, O. M. G. 27-b

JOVEN 18 años ofrécese cualquiera ocupación oficina o almacén en ésta o provincias, conocimientos escritura máquina, dibujo, recomendaciones, L. A. Pérez, casilla 23, Chañaral. 27-b

Bombas

4éme. COMPAGNIE DE POMPIERS.—Pompe France.—Academie général pour Vendredi 1er Mars á 9 1|4 hrs. précise du soir. Tenue de travail. Réunion Plaza Italia.—L'Adjudant.

4éme. COMPAGNIE DE POMPIERS.—Pompe France.—Academie général pour Mercredi 27 ct. á 9 1|4 hrs précise du soir. Tenue de travail. Réunion Alameda et Maestranza.—L'Adjudant.

ECONOMICOS

ARRIENDO EN CATEDRAL CAsa de altos, N.o 2962, luz eléctrica, galería vidrios. Tratar: 2386. 1244-3-c

NECESITO ARRENDAR CASA barrio central, de 6 departamentos fuera servidumbre, canon bajo. Dirigirse a Vicuña Mackenna 1204. 1238-2-c

¡¡OFICINA!! CENTRAL ARRIENdase, vista calle, comodida, higiénica. Tratar: Agustinas 1152. 1241-27-b

COMPRO PIPAS VIAJERAS USAdas. Exposición 262. 1246-1.o-c

FABRICAS DE CAMISAS, COMpro de ocasión máquina lavadora, planchas a gas, mesones, motores eléctricos y caldero para calentar agua. Maule 1042. De 2 a 7 P. M. 1247-28-b

CASA RESPETO SIN PENSIOnistas admite dos de mesa. Recoleta 403. 1243-28-b

USTED, ¿QUIERE SANAR DEL estómago? Tome la pensión en familia francesa. San Antonio 170. 1242-8-c

"LA DALIA", DELICIAS 1017 AL 1021. 1945-2-c

"LA DALIA", FRANELA CRUDA especial para capa interior de caballero. $ 2.50 metro. 1945-2-c

"LA DALIA" RECIBIO EL MAS completo surtido en pañuelos de rebozo. 1945-2-c

"LA DALIA", ¡¡NOVEDAD!! PAño gamuza. En colores. 1945-2-c

"LA DALIA", COLOSAL SURTIDO en creas para sábanas, de hilo y algodón. 1945-2-c

ACADEMIA PARTICULAR DE Bellas Artes, anexa Liceo Pedagógico, Alameda 1829. Casilla 934. Enseñanza esmerada, seria y garantida. Piano y violín (plan Conservatorio). Curso elemental $ 15; normal $ 20; superior $ 25; guitarra, declamación, dibujo, pintura, $ 20; teoría y solfeo, gratuitos. Por dos o más personas precios rebajados. Clases particulares a precios convencionales. Profesorado muy escogido. Presentaciones periódicas de alumnos. Clases desde el 1.o de Marzo. Matrícula de 9 1|2-11 1|2 y 2 1|2-5. Pida prospectos. 01249-3-c

LAVANDERIA A VAPOR, NATAniel 390. Recibe ropa de hoteles y otras instituciones. Manteles, servilletas, sábanas, frazadas, colchas, fundas, toallas, etc. Servicio rápido, precio especial. 28-b

CALDERO TUBULAR, 5 HP., CAsi nuevo, vendo. Nataniel 390. 28-b

NECESITASE ARRENDAR CAsa, patio grandecito, canon hasta $ 130, situada: Cóndor, Mapocho, Cumming y Cerro. Urgente. Rosas 1034. 01250-28-b

Santiago Boitano
Alameda 2477

Recibe constantemente drogas y productos químicos, procedentes de la Casa Erba's Milano" y de otras casas europeas. Vende a precios fuera de toda competencia. Teléfono Inglés 163 y Nacional 54. Estación.

Comercio

FABRICA DE CALENTADORES de baño, gas, leña, carbón. Verlos funcionando. La Mundial Acetileno. Chacabuco 11. 27-b

CALZADO MARCA "TANGO", EL mejor para señoras, $ 11.80 par. Catálogos enviamos gratis para provincias. Ñuble 1055. Casilla 781. 27-b

$ 75, DESDE 75, TERNOS PARA jóvenes con casimir importado de pura lana. Sastrería Biaguini, San Diego 1773. Treinta por ciento más barato que las casas del centro. (Local propio). 1223-3-c

TERNOS CORTE ULTIMOS MODELOS, GENEROS INGLESES, ENTREGA PAGANDOLOS POR MENSUALIDADES, "COOPERATIVE SASTRERIA", AGUSTINAS 855. 17-c

BODEGA HACIENDA ACULEO se instaló en su nuevo local **Castro número 25. Teléfono Inglés** 998, donde atenderá con prontitud y esmero a su distinguida clientela. Tiene leñas en saco; espino, monte y álamo. Carbón espino muy buena clase, afrecho, afrechillo, avena blanca, cebada, pasto, paja para barro y cama, sal de cocina y en general toda clase de frutos del país. En su desvío Exposición 1029, tiene leñas por carga, monte, álamo y espino. Recibe cargas a consignación y para su venta.—G. Walker Saavedra.

Ocupaciones

COCINERA CON RECOMENDAción, necesito. Rosas núm. 2789. 01234-27-b

SE NECESITA UNA BUENA PREparadora. Delicias 2674. 1-c

CHAUFFEUR COMPETENTE Y recomendado se necesita en la Viña Santa Elena. 1222-28-b

NECESITASE RUEDEROS, CARpinteros y oficial herrero, se les da casa. Buenos salarios. Avenida Las Quintas 154. 1221-28-b

Instrucción

"INSTITUTO SAN MARTIN".— San Martín 67.— Teléfono Inglés 213. — **Humanidades, preparatorias y kindergarten.** — Recibe alumnos internos, medio-pupilos y externos. Cuidado especial en la alimentación. Internado cómodo y bien vigilado. Facilidades para internos de provincias. Idiomas extranjeros, obligatorios desde las preparatorias. Profesores de Estado, conocidos por su competencia y seriedad como examinadores universitarios. Exámenes válidos se rinden en el establecimiento. Kindergarten dirigido por la profesora de años anteriores. Alumnos de preparatoria, quedan en sólo dos años, preparados para primer año de humanidades. Servicio de automóvil para los medio pupilos. Clases comienzan 11 Marzo. Matrícula abierta. 01237-7-c

INSTITUTO SUPERIOR DE COmercio. — Establecimiento fiscal de enseñanza gratuita. Amunátegui 126, Casilla 87. Teléfono Inglés 2879. Funcionan tres cursos: elemental, medio y superior, a los cuales se ingresa según preparación. Matrícula abierta desde 1.o de Marzo; los exámenes de repetición se verificarán entre 5 y 15 mismo mes. Horas de oficina: 9-11 A. M., 2-4 P. M. 2371-10-c

INTERNADO BARROS ARANA. Los exámenes previos de Matemáticas, Física y Química e Historia y Geografía tendrán lugar el 8 de Marzo; los de idiomas el 9. Los exámenes de repetición de Matemáticas, Castellano, Lógica e Instrucción Cívica, el 11; los de Historia y Geografía, Inglés y Alemán el 12; los de Francés el 13; y los de Química, Física y Ciencias Naturales, el 14. La matrícula de incorporación se abrirá el día 6 de Marzo de 2 a 5 P. M. 2365-10-c

CHILIAN COLLEGE, KINDERgarten y Preparatorias, Carmen 456. Está abierta la matrícula. Clases principian el 6 de Marzo. 1-C

LICEO LA ILUSTRACION, VIcuña Mackenna 569. Kindergarten, niñitos y niñitas. Preparatorias y Humanidades. Externas y medio-pupilas. Está abierta la matrícula. — La Directora. 2357-20-c

LA ELECTROANESTESIA, REmedio supremo contra los dolores más desesperantes. Catedral 1867. 2-c

Academia de Idiomas

"The Berlitz School of Languages", única Institución de este nombre autorizado y registrado en Chile (no tiene sucursal en Santiago); Secciones anexas para el estudio de Ramos Comerciales, como Contabilidad, etc., etc. Precios módicos. Facilidades de pago. Pidan datos, Ahumada 35.—Prepáranse exámenes, Idiomas y Humanidades: "The Berlitz School". Ahumada 35.

Gran Exposición Musical

369 - AHUMADA - 369

500.000 PIEZAS **A $ 1 EJEMPLAR**

Couplets PAQUITA ESCRIBANO

A 50 CENTAVOS cada uno

Pedidos de provincia sólo se atenderán pidiendo diez piezas mínimum, debiendo acompañarse 50 centavos para franqueo.

Métodos de Estudio, Plan Conservatorio Nacional. Precio sin competencia.

Ahumada 369 - J. A. Yantorno

Casilla 1736 - Teléfono 1575

28-b

ESCUELA DE SUB-INGENIEros. Morandé 750. Matrícula abierta desde el 1.o de Marzo, de 9 a 11 1|2 A. M. Requisito indispensable para ingresar, haber cursado el 3.er año de humanidades. Prospectos y solicitudes de admisión pídanse a casilla 1813.—El Director. 1136-15-c

Arriendos

$ 80 ARRIENDASE BONITA quinta, media cuadra fondo, agua corriente y potable, fruta, flores, carros puerta calle. Luz eléctrica. Andes 4260. 1226-28-b

SE ARRIENDA CASA ALTOS siete piezas y dependencias. Avenida Portales 3109. Tratar: en la misma. 28-b

Propiedades

VENDO CASA ESPLENDIDA AVEnida Cumming 663 con 10 piezas habitación, pieza toilette, hall, patio, huerto, cocina moderna, 2 piezas servicios, gas industrial, alumbrado eléctrico. Precio: $ 52,000 con facilidades de pago. Tratar: con su dueño. 01233-27-b

SE VENDE UNA CASA HABITAción situada en García Reyes 644. Verla y tratar misma casa. 6-C

Compra-Ventas

AUTOMOVIL HUDSON, VENDO garantido, perfecto. Tratar: Emporio Casimires. Bandera esquina Rosas. 1224-5-c

Varios

DIRECCION DE OBRAS PUBLIcas. — Pídense propuestas públicas para la ejecución de las obras del agua potable de Illapel y para la provisión del material necesario.

Las propuestas se abrirán el 5 de Marzo a las 3 P. M., en la Inspección General de Hidráulica, donde los interesados pueden consultar los antecedentes.

Santiago, Febrero 14 de 1918. — **El Secretario General.** 1-C

MUNICIPALIDAD DE SANTIAgo.— Remate de Patentes. —De orden, de la Alcaldía se avisa a los interesados que el 1.o de Marzo próximo, a las 4.30 P. M., tendrá lugar el remate semestral de las Patentes de Bebidas Alcohólicas disponibles, a saber: 203 de 1.a clase, 404 de 2.a, 248 de 3.a y 3 de 4.a—El remate se verificará en la Tesorería Municipal ante la H. Junta de Alcaldes, con arreglo a las leyes vigentes sobre Alcoholes y sobre Patentes.—Santiago, 19 de Febrero de 1918.— El Tesorero Municipal. 2353-1.o-c

FRANCES CASADO

se OFRECE como mayordomo de bodega o cualquier empleo de confianza. Buenas referencias. Dirigirse

Casilla 1374

27-b

$ 50,000 NECESITO CON HIPOteca de propiedad muy central. Agustinas 1150, oficina Tapia Miranda. 3-c

DINERO SOBRE HIPOTECAS recibo y coloco a interés corriente. Hay listos $ 3,000, $ 5,000, $ 6,000, $ 9,000, $ 10,000 y $ 12,000. Agustinas 1150, oficina Tapia Miranda. 3-C

MUNICIPALIDAD DE SANTIAgo. — Baños Públicos. — De orden de la Alcaldía, se piden propuestas para la construcción de baños en el interior del Matadero con arreglo a las bases y especificaciones que se pueden consultar en la Dirección de Obras Municipales y en esta Tesorería.

Se abrirán el 27 del presente a las 4 P. M. en la Sala de la Alcaldía. — Santiago, 11 de Febrero de 1918. — **El Tesorero Municipal.** 28-b

MINISTERIO DE GUERRA, DEpartamento Administrativo. Propuestas de forraje. — Se piden propuestas públicas para la provisión de 50,000 quintales métricos de cebada forrajera de primera calidad. La cebada será entregada en Santiago en los puntos que indique el Departamento y su entrega será inmediata, debiendo los proponentes acompañar a sus propuestas una muestra del artículo. Las propuestas se abrirán en la oficina del jefe del Departamento Administrativo el Viernes 1.o de Marzo próximo, a las 3 P. M. — El jefe del Departamento. 2360-1.o-c

Judiciales

EXTRACTO. — MARIANO MELO E., notario de San[illegible]o, certifica: que por escritura de [illegible] corriente en su registro, don Gabri[illegible] López y doña Clotilde Benavides, ambos de este domicilio han formado sociedad para girar en esta plaza con el nombre de López y Benavides y por el término de dos años a contar desde el primero del presente mes en el ramo de zapatería. El capital social es de quince mil seiscientos pesos que aporta el señor López en mercaderías, útiles y enseres. El aporte de doña Clotilde Benavides consiste en su trabajo personal y en sus conocimientos. El uso de la firma social, y la administración del negocio, corren a cargo indistinto de cada socio.—Santiago, 16 de Febrero de 1918. —Mariano Melo E., notario. 1225-2-C

---

(6) FOLLETIN

SUEÑO DE UNA NOCHE DE VERANO

POR MATILDE SERAO

Después, no pudiendo resistir, se acercó a ella, le tomó las manos, la llamó por su nombre y, entonces una oleada de ternura bañó el alma de la desgraciada; y se puso a suplicarle con una angustia que partía el alma.

—Máximo, Máximo... ¿por qué me dejas? ¿por qué te vás? ¿Cómo puedo quedar sin tí, como podré quedarme sola, puesto que te amo?... Máximo, Máximo, no te vayas, no seas sin corazón...

—Luisa, te conjuro, no llores, no me digas esas cosas.

Y Máximo conservando entre las suyas las manitos frías de la pobre joven la miraba en los ojos tratando de hipnotizarla, de imponerle su voluntad.

—Máximo... Máximo... repetía calmándose suavemente, como si en su alma desgarrada renaciera una nueva esperanza.

—Si es verdad que me amas, quiero que me prometas una cosa.

—Lo prometo.

—Es necesario ser buena, no llorar y escucharme con resignación y paciencia...

—Lo prometo, murmuró.

—Te repito, prosiguió siempre dominándola con la mirada, debo repetirte, que haces mal en amarme, no soy digno de un tesoro tan grande como es tu hermosura y tu corazón, para apropiarme de ellos yo que no soy joven, no tengo ni pasión ni ilusiones... Todo lo sé, todo lo he visto, tengo cien años como Fausto, y no hay Margarita capaz de resucitarme. Soy un hombre acabado, Luisa, ¿por qué te has enamorado de mí?

—Porque... dijo ella con el acento monótono de un inmenso dolor.

—¿Por qué razón?

—Porque...

—Eso no es bastante, hija mía.

—Porque creí... sí... porque creí que tú me amabas.

—Te has equivocado, no te he amado nunca.

—No me has amado nunca, repitió la desgraciada como un eco.

—¿Qué te ha podido hacer suponer esto Luisa? ¿Entonces tú ignoras lo que es el amor?

—¡Lo he creído.... lo he creído... que quieres, lo he creído! dijo, abriendo los brazos en un gesto de suprema desesperación.

—Tú no sabes nada, querida mía.

—Tal vez tú tengas razón, contestó ella con la humildad de los vencidos.

Y bajando la cabeza, queriendo al menos encontrar una excusa a su locura, trató de encontrar un rayo de luz en sus recuerdos y evocó nuevamente ese sueño de una noche de verano que de hoy en adelante encerraría su vida entera. Y a cada particularidad, a cada detalle, a cada hecho, pequeño o grande, que le volvía a la mente, se estremecía, volviendo a su ilusión y, al fin formuló su pensamiento.

—Y, sin embargo, Máximo esa noche tú me amabas...

—Siempre se ama un poco a la mujer que se tiene al lado... murmuró con una sonrisa.

—¿Cualquiera que sea?

—La que sea.

—¿Y, después?

—Después, se la olvida...

—¿Y, ella?..

—Si ella es razonable goza de ese fujitivo momento sin apenarse después.

—¿Y, si ella ama... si ella lo ama?...

—Luisa tú me has prometido estar tranquila.

Ella se levantó y hablaba con agitación.

—¿Pero, que sé yo de vuestra hipocresía mundana, de vuestra galantería social? Uds. la llaman galantería ¿no? Soy una criatura sencilla, una tonta, una exaltada y la noche que me pediste que te acompañara yo ya te amaba. Y, cuando se convida a una mujer a pasear en la noche y se le dicen palabras dulces como las que me dijiste, esa mujer tiene derecho para creerse amada. ¿Recuerdas el bote? Has pasado una hora llamándome muy despacito como si fuera de las dos sílabas de mi nombre no existiera nada en el mundo. Y después, me has tomado las manos en la gruta de Doña Ana como si me hicieras una pregunta muda, a la que contestó afirmativamente estrechándote los dedos... Esto, tú no puedes haberlo olvidado, y para mí el recuerdo de esta presión todavía me hace estremecerme. Y allá lejos, allá lejos cuando te dí las flores de menta, las besaste porque las habían tocado mis labios, la conservaste cerca de tu pecho, para que el calor de tu corazón las secara... Yo, he conservado el jazmín que me diste esa noche, y tú ¿qué hiciste la florcita de menta silvestre? Y, después, me besaste el puño lenta y dulcemente con una lentitud y una dulzura que me sentía morir; y después dejaste que mi cabeza reposara sobre tu hombro; y pasaste tu brazo alrededor de mi cintura... ¿Cómo, no recuerdas estas cosas? Y, también soñaste a mi lado—soñamos juntos allá, en el Paraíso, en nuestro Paraíso... ¡Ah! santos ángeles ustedes...

—Hay muchas cosas que sin ser amor se le asemejan mucho, dijo él friamente. Por ejemplo: en una noche de luna, se está cerca de una bonita muchacha, y del mar, se siente uno impregnado de la poesía de este hermoso país, la noche es larga, el corazón está triste, entonces quien no pronuncia un nombre querido, quien no guardaría una flor en su pecho, quien no daría un beso furtivo. Bien tonto, sería el que dejara pasar esos fujitivos instantes de felicidad para el alma y para los sentidos, castos placeres que no hacen derramar ardientes lágrimas ni forman sangrientos dramas y que en cambio dan minutos deliciosos. Todo esto no es el amor con sus turbaciones, con sus agitaciones, sus luchas cotidianas, sus celos feroces, sus deseos inapaciguados, sus penas y sus decepciones. Al contrario es algo amable y sonriente, del que queda un recuerdo suave, que no deja heridas difíciles de cicatrizar y que, más tarde embalsama con su perfume las horas de la vejez; ternura, simpatía, encanto, eterno atractivo de la mujer, un sentimiento delicado, sin dolores, sin lágrimas, sin sufrimientos... Luisa, Luisa, el amor es una llama, un vértigo, un desgarramiento. ¡Dios os libre de él!

—Estoy perdida, declaró ella brevemente porque yo lo amo, y Ud. no me ama.

Mientras que Máximo hablaba tranquilamente, con ese tinte de ironía que hacía más amarga su voz y mostraba su triste experiencia en la materia, mientras que mostraba a la joven la nada de sus ilusiones, ella sentía que se hacía un vacío entre ellos como si ya él se hubiera ido a los lejanos países del norte. Cada una de las palabras que rompían las ilusiones de Luisa se imprimía en su espíritu con la lijera burla que la acompañaba, con la entonación despreciativa que la subrayaba, y en ella se operaba una completa destrucción, poco a poco esta palabra incisiva, mataba en ella la confianza que tenía en su sueño. Ilusión, ilusión, el beso, la flor, la voz temblorosa, la caricia, el abrazo; todo había sido ilusión, todo había muerto, todo había concluído... Una luz fría alumbraba su alma, Máximo tenía razón, ese sueño de una noche de verano, bajo la pálida y mórbida luz de la luna, era algo muy hermoso, muy agradable, pero bueno para olvidarlo inmediatamente, tal vez para recordarlo más tarde con cierto placer y aún con gratitud. Ahora, veía claro. La ciencia de la vida llegaba a ella de un golpe neto y preciso, como el de un hacha que corta una mano, todo sangraba en ella; pero veía la verdad; ya la pobre Luisa se sentía perdida.

Máximo se callaba, había vuelto a su lugar y jugaba con un lapicero de marfil, pero su rostro se había alterado. Afectaba una tranquilidad que no sentía, pues comprendía que la crisis no había concluído y este pensamiento lo hacía sufrir atrozmente por él y por ella. Pero las tempestades de su vida pasada le daban fuerzas de combatir todavía. La joven, muda y pensativa parecía no tener nada más que decir y se levantó como para irse; pero se acercó a la ventana y apoyó su frente afiebrada contra los vidrios y se quedó así unos cuantos momentos; después se acercó al escritorio. Parecía que se había tranquilizado, solamente de cuando en cuando se pasaba la mano por la frente lo que hacía impresión, pues demostraba su sufrimiento: no, todo no había concluído...

—¿Y... se va? preguntó tratando de afirmar la voz.

—Sí.

—¿Cuando?

—Mañana por la mañana, o tal vez esta tarde... más vale esta tarde.

—Más vale esta tarde, efectivamente, repitió distraída. Y si no hubiera venido, Ud. no me habría dicho adiós.

—Yo le escribía...

—Déjeme ver le suplicó.

El obedeció y le dió el papel donde había escritas algunas líneas:

Querida Luisa:

Me veo obligado a dejar este querido y hermoso país para dirigirme a otro helado y frío. Me voy lleno de gratitud por sus bondades; me voy rogándole que me ame un poco, aunque de lejos, en cambio de toda la afección que le tengo...